申報

第二萬五千二百九十三號
發行人 陳景韓
今日本報貳大張
每份售國幣八萬元（外埠另加郵費）
地址 漢口路三〇九號 電報掛號 八六〇七 電話 八二三四九四四線
內政部新聞登記證京滬字第十一號 中華郵政特准掛號立券總包寄遞之報紙

美援運用原則決定
平衡收支・節省外匯・促進生產
棉花七萬包在來華途中

〔本報南京十五日電〕政院美援運用委會十五日下午三時舉行首次會議，由翁主委文灝主持，出席副主委俞鴻鈞・委員俞大維・王雲五・王世杰・嚴家淦及秘書長沈熙瑞，美援運用委會各處處長等十餘人，經四小時之討論，關於美援運用之原則及美援之分配，均已作具體之決定。美援運用之原則有三：㈠穩定經濟，平衡收支，㈡節省外匯基金之消耗，㈢促進國內農工生產事業之發展。根據第一原則，今後美援物資將儘量出售，以收縮通貨。根據第二原則，美援物資進口後，即代替經常之輸入。根據第三原則，美援中提出六千萬美元，以從事永久的及基本的建設。美援運用之分配，四億美元中除一億二千五百萬美元屬於軍事援助，其屬於經濟性之援助，總額為二億七千五百萬美元，其中經濟建設專款為六千萬美元（惟尚須史蒂爾曼調查報告後，再作最後決定），糧食七千萬美元，棉花七千萬美元，油料五千萬美元，肥料一千三百八十萬美元，工業配件一千萬美元，行政費用一百廿萬美元。此項美援運用之期限，為自今年四月三日起至明年四月二日止，為時一年。共分四期運用。第一期為四至六月，已先由美復興銀公司撥墊五千萬美元，其中經濟部分為三千六百五十萬美元，其分配為糧食一千三百五十萬美元，棉花一千三百萬美元，油料八百萬美元，肥料一百五十萬美元，調查費用五十萬美元。截至本月十三日止，已運到米四萬另八百卅一噸，麵粉八千九百三十九噸（以上均在東南區所購運），棉花約可得七萬包，尚在來華途中。油料肥料亦即可陸續運達。關於第二期（包括本年七月・八月・九月）之支用數字，十五日會中亦作初步決定，計第二期支用六千一百五十萬美元，其分配以棉花為最多。計糧食六百五十萬美元，棉花三千二百萬美元，油料一千四百萬美元，肥料四百萬美元，工業配件五百萬美元，其中棉花一項約可得十八萬包左右。

關於各項物資之運用，會中曾討論甚久，決定每項物資均成立一小組委會，研究運用之細節及技術問題，小組委員會均由各有關部會推派代表組成，其中糧食已決定充配售之用，棉花則將提取紗布輸出後，再換原棉入口，油料及肥料之運用，亦均加以研討。

〔本報南京十五日電〕美援運用委會十五日首次會時，嚴家淦及沈熙瑞均曾出席報告。嚴報告陪同史蒂爾曼赴華南調查經過，沈熙瑞報告秘書處之工作。據沈氏稱：秘書處職員共僅十五人，皆自有關機關調用。

〔本報訊〕吳市長國楨前經行政院聘為美援運用委員會委員，茲因該會與美國經濟合作總署駐華分署定於今（十六日）下午三時在京舉行聯席會議，吳氏昨接美援運用委會電請於昨晚搭夜快車赴京，公畢即行返滬，隨行者有市府交際科長張彼得。

〔本市訊〕美經濟合作總署駐華分署主任賴普漢暨吉爾白瑞克，定今晨飛京參加該署與美援運用委員會之聯席會議，商討美援之技術細則問題。

〔本報台北十五日電〕史蒂爾曼調查團十五日晚八時飛抵台，即赴草山，此行勾留一週，任務為整理調查報告。渠等認為台灣環境幽美，故擇作整理調查報告之地點，寓草山及台糖招待所，由台灣旅行社招待。

國家總預算案 綜合審查竣事
明日能否付最後審查尚待決定

〔本報南京十五日電〕立院預算委會十五日全日開全體秘密會議，繼續對國家總預算案，作綜合審查，上午由王普涵主席，討論第五・第三兩組初步審查報告，第五組為農林・水利・工商・資源委員會各部會主管預算，第三組為國防部主管預算，大致均照原審查意見通過，核減之處頗多。此外，尚有若干委員所提之不同意見，交由該組之召集委員與預算委會開聯席會議審查，逾午始散。下午繼續開會，由尹述賢主席，討論第一・第二兩組審查報告，第一組為總統府・五院及主計・審計・司法行政等部主管預算及公務員退休及撫邺支出與政權行使支出，初步審查意見均各有核減，並對戡亂建國動員委會委員人數過多，開支龐大，政府何以必須設置，能否即行裁撤。又四聯總處是否尚有設置之必要等問題，擬向行政院提出書面質詢。第二組為內政・外交・衛生・地政・僑務・蒙藏等部會主管預算，原審查意見除衛生・蒙藏全部份照原列預算案通過外，餘均略有核減，經討論結果，第一・二兩組審查報告大部份通過，尚有第四組財部主管收支預算，及第六組教育・社會兩部主管預算，審查報告未及討論，一併交由各該組召集委員與預算委會負責審查，向全院聯席會議提出報告，晚七時許宣告散會，至此，綜合審查乃告結束，惟能否於十七日舉行全院各委員會聯席會議作最後審查，尚有待預算委員會召集委員之決定。

青年黨立委 五人報到
定今日出席院會

〔本報南京十五日電〕青年黨籍立委章微，李公權，史亦江，鄭漢川，蘇汝淦等五人，十五日晨到立法院報到，並定十六日出席第廿次院會。按截至十五日上午止，已報到立委共計七二五人，僅持數月之民・青兩黨立委糾紛，已告結束。

監察院今審查 對日和約提案

〔本報南京十五日電〕監院定十六日晨九時舉行審查會，對鄒魯等九十四人所提，請政府早促成對日和約案，予以審查。

各區募救濟特捐 督導會電促如期完成

〔本報南京十五日電〕救濟特捐勸募工作，早經決定於七月底完成，救濟特捐督導委會十五日舉行例會，決定再電各勸募區，務能如期完成，如過期則當依法辦理。次對救濟特捐之使用及中央與地方之分配辦法，決由該會設計委會及社部草擬具體辦法後，提會核定，並決定原則，首草擬中央及地方所急需辦理之事及其經費，俟該會核定後，再予分配。國營事業機關分支機構認繳特捐，應就地繳納，無庸彙交。

東北沉寂局面打破 瀋南國軍克遼陽
軍事觀察家稱係運動戰之開端

〔本報瀋陽十五日電〕國軍南進兵團，十四日夜馳救疾進，五路渡過太子河，完成對遼陽包圍態勢，十五日拂曉攻擊，經激烈戰鬥，廿五師於五時四十分，沿遼遼公路由東北角突入遼陽，至九時許完全收復，淪陷四月之瀋南衛星遼陽城。殘匪一團，向南潰逃，國軍跟踪追擊，匪四縱一部，下午一時，在遼陽以南之南林子，企圖頑抗，當被擊退，刻國軍先頭部隊已抵安瀋綫上之南攻。此役俘匪五十餘，獲物資甚多，匪十四日黃昏大部撤退，空軍獲戰果甚大。又匪第四縱隊主力已由鞍山劉二堡子一帶南移。

〔又電〕遼陽之克復，打破東北沉寂局面。據某軍事觀察家談，此為國軍運動戰之開端，並非以攻為守，克復遼陽按預定計劃完成，今後大小戰鬥將在麥香飄之時接踵而至。

〔又電〕東北政委會及遼省府組織之收復委員會，十五日夜可抵遼陽，展開工作，王縣長亦偕屬員前往。

總統電勉各省市首長 掃除積習深入基層
加強剿匪戡亂工作力求政治有效改進
趁豫東勝利之機加倍振奮

〔中央社南京十五日電〕蔣總統頃電各省市政府主席，市長，勗勉加強剿匪戡亂工作，趁此豫東勝利之機，加倍振奮，力求政治上之有效改進，掃除積習，腳踏實地，以赴事功。茲誌原電如次：

查剿匪戡亂首賴動員人民之全力，必須一切政治措施適合人民之需要，構成堅強之力量，內足以清奸宄，使散匪無立足之餘地，外足以禦侵凌，使殘匪無裹挾之可能，則總體戰之建制已成，斯軍事上之勝算可必。蓋共匪一貫之作風，要以擄騙民衆，煽惑青年為其最毒辣之伎倆；若專就武力而論，則始終僅屬烏合之衆，避實就虛，擾竄流竄，純為求食求兵，擴張惡勢，從不敢與國軍作決定性之戰鬥，直至此次河南戰役在共匪企圖滿以為準備已久，羽毛已豐，宜可問鼎中原，乃於上月糾合其陳毅，劉伯承，陳賡等匪之頑強主力，糾集約三十萬，乘我開封守軍單薄，突行侵陷，及我馳援克復，遂又竄集睢縣，杞縣，通許一帶，封豕長蛇，負隅結陣，冀與國軍一決雌雄，豬圖逞志；乃經我在豫之陸空將士聯合掃蕩，東西鉗攻，上下射擊，此龐大悍匪，不過旬日之間，即告土崩瓦解，被殲十萬以上，陳劉匪首，各率殘餘，抱頭分竄。經此一役之後，共匪武力實屬脆弱，其不能與國軍抗衡，業已充分證明，所望各省市地方各級行政負責長官，趁此軍事勝利之機，加倍振奮，力求政治上之有效改進，首應揣除以耳代目之積習，腳踏實地，深入基層，所有省府主席委員與各廳處長，均應分區分期親至各縣，為有計劃之巡視，行政督察專員及各縣縣長，與縣府主管人員，則應按月分赴各鄉村為有目標之工作督導，隨時隨地，指示辦法，解決問題，檢舉貪污，申明賞罰，使上下之情澈底貫通，法令之扞格自可圓轉，人民之痛苦自可減少，政治效率之提高繫於是。

組訓地方武力 必須逐層督責
決不可上朦下混敷衍故事

其次，省保安團，縣自衛隊，以及鄉鎮保甲之組訓，實為省縣地方剿匪防匪之基本力量，必須逐層督責，依照規定，認真整理，決不可再如過去上下朦混敷衍故事，尤應激勵各地正紳，督導退役軍官，協助民衆組訓，蒸力桑梓自衛，運用地方集體之武力，剿除成股之小匪，以制其坐大；加強民衆保甲之組織，清除潛伏之匪黨，以絕其內應。須知各地人民，莫不切齒共匪之殘暴，政府主官，果能親親領導，我各級行成有保鄉保家之熱誠，甘苦與共，患難相同，自必人人奮發，子弟願效其力，父老樂輸其財，此在近年剿匪區內，凡能秉此原則之賢良長官，均已卓著良效，則足為借鑑。

切體人民疾苦 排除法外苛擾

復次，剿匪戡亂本為救民水火，保衛宗邦迫不得已之舉，在剿匪區內，因共匪之摧殘財產，民生計瀕於絕境，在安全地區，因軍事之供應需要，人民負擔，雖免加重，胥屬無可諱言。各級行政人員均應切體人民之疾苦，凡法外之苛擾，必須積極排除俾人民能安其生；凡可恢復之生產與能增進之生產事業，必須隨時推動，俾人民能遂其生，尤其各後方省區，更應發動當地財富，協力經濟建設，取之於地方，以圖利於地方，必為有識人士之所贊助。

能否實事求是 憑為獎懲準繩

凡此三者，均屬簡而易行，我各級行政官長，果能躬行實踐，深信地方治安必可確保，半年之內，政治風氣必可轉移，行政效率必可猛進，人民潛力必可發揚，我政治之實效推進一分，則共匪之惡勢削弱一分，則以我優勝之國軍，摧彼將滅之殘匪，蕩清匪禍，決可計日而待。中正當年剿匪於鄂豫皖之間，即以七分政治三分軍事克奏膚功，前規具在，以今視昔理無或殊，繼茲以往，中央亦將視各省行政人員能否實事求是，有無顯著政績，憑為獎懲黜陟之準繩，不稍寬假。希於接電之後，即將奉行具體辦法切實具報為要。中正手啓。

中宣組織兩部 代部長今視事
朱學範開除國民黨籍

〔本報南京十五日電〕中常會十五日晨舉行例會，程思遠主席，會中通過黃少谷代理中宣部長，谷正鼎代理組織部長，黃・谷兩氏定十六日到部視事。

〔本報南京十五日電〕背叛國民黨投往匪區已久之朱學範，已於國民黨中常會例會中決定開除其國民黨籍。

陝省府今日交接
人事不致有大更動

〔本報西安十五日電〕陝省政府秘書處長及省委人選在醞釀中，新舊交接將於十六日上午九時舉行儀式。據新主席董釗表示，全部用陝人治陝為事實上之不可能者，目前不能因人設事，而係以事求人，故以取才為原則。此間傳悉：省府人事除調秘書長外，將不致有大更動。

張羣定今來滬 將赴昆明遊覽

〔本報南京十五日電〕前政院長張羣偕夫人，定十六日夜車赴滬，小留數日後，即轉昆明等地，聞張氏此行純係遊覽性質。

社部請撥五百億 救濟黃泛區戰災

〔中央社南京十五日電〕此次豫東泛區洪戰大捷，戰區伸延達百餘里，人民之生命財產蒙受重大損失，社部已呈請政院撥賑款五百億元，交由豫省府辦理該區救濟，並電衛河南區災撫導工作團前往撫慰災民。

部份滯京國代 要求歲費公費
致函政院限三日答覆

〔本報南京十五日電〕一部份滯京不去之國大代表，頃以「第一屆國民大會代表聯誼會」名義，向政院提出要求歲費・公費之撥發通牒，限政院於七十二小時內按照立・監委員支給標準補給國大代表支給預算即速送達立院辦理。

臨時財產稅條例草案 立院財金會通過
豁免法人為征課對象

〔本報南京十五日電〕立院財金委會，十五日全日開會，會間秘密審查政院咨送之臨時財產稅條例草案，午後繼續逐條討論臨時財產稅條例草案，最重要之決定為豁免法人為征課對象，並將稅率之最高額增至財產總價額超過五百萬元者，就其超額課稅百分之六十。至營利事業中股東個人財產估價如有疑問時，應如何處理一節，各委員意見不同，將以甲・乙兩案分提院會，茲誌十五日修正通過草案條文如次：臨時財產稅條例草案（續昨）

第七條 納稅之財產如左：一、不動產，甲，土地及其附有物，乙，房屋，二、動產，甲，國幣，外幣，外匯及金銀，珠寶等。乙，存款，證券，債權及其他投資。丙，貨物。丁，交通工具如車船，飛機等。

第三章 財產之計算

第八條 財產價值之計算，以估價時之時值，按照主計機關公布之批發物價指數，折合民國廿六年之幣值為準。

第九條 自本條例公布之日起，財產所有人，無論以何種方式移轉其財產，均視為未移轉，但移轉而取得之對征給付有確實證明者，不重複征課。

第十條 個人對外負責，得在財產價額內扣除之，但以曾經法院登記或合法證明，具有真實債權人者為限。

第十一條 （甲案）如營利事業之股東不能查出其各個自然人者，就該營利事業之一部或全部課稅。（乙案）營利事業財產淨值分屬於各個所有人，連同其各個人之其他財產達到納稅標準時，視各個人財產課稅如有隱匿或逃避情事，得就各該營利事業之一部或全部財產課稅。

第四章 稅率

第十二條 征課之稅率如左，財產總價額滿五萬元者，就其超過額課稅百分之十，財產總價額超過廿萬元至五十萬元者，就其超過額課稅百分之十五，財產總價額超過五十萬元至一百萬元者，就其超過額課稅百分之廿，財產總價額超過一百萬元至二百萬元者，就其超過額課稅百分之卅，財產總價額超過二百萬元至三百萬元者，就其超過額課稅百分之四十，財產總價額超過三百萬元至五百萬元者，就其超過額課稅百分之五十，財產總價額超過五百萬元者，就其超過額課稅百分之六十。

第五章 稽徵機關

第十三條 政府征收臨時財產稅時，得於中央及地方設立審導機構協助之。

宋希濂今飛京
將任華中剿總某要職

〔中央社迪化十五日電〕新疆警備總司令宋希濂，頃奉總統電召，定十六日搭滬迪班機飛京。據悉：宋氏將調任華中剿總某軍事要職。此間軍政各界今晚盛大歡送。

總統命令

〔中央社南京十五日電〕總統十五日頒發命令如次：㈠廣西省政府建設廳長曾其新呈請辭職，曾其新准免兼職。㈡廣西省政府委員莫樹杰呈請辭職，莫樹杰准免本職。㈢任命黃榮華為廣西省政府委員兼建設廳長。㈣任命李樹森，戴季韜，陸瑞榮為湖南省政府委員，㈤教部滬濱教育司長凌純聲呈請辭職，凌純聲准免本職。㈥派崔萬秋為中華民國駐日代表團專門委員。

四川省府決搜捕 李濟琛地下組織

〔本報成都十五日電〕王陵基談：李濟琛為勾結奸匪，擾亂後方，近派張某來川活動，省府已偵獲線索，決搜捕所有地下組織。

考試委員十人 監院投票通過
田炯錦辭謝餘八人未獲同意

〔本報南京十五日電〕監院十五日下午四時舉行第十九次會，對總統提名之考委十九人進行投票，行使同意權，結果總統所提之十九人中，有十人已獲得過半數之同意票，當選為考委，餘九人中除田炯錦因致函于院長，請轉達全體委員辭謝考委提名同意，業已放棄提名權外，餘八人均以未獲過半數之票而遭落選，當選十人名單如次：陳逸松，周從政，李運華，于樹德，盧毓駿，張忠道，盧遂會，趙青譽，黃麟書，張默君。又本日投票結果，監院業已依法將結果咨送總統，其未獲同意之九人，將請總統另行提名。按本日會於四時舉行，由右任主席，出席委員一三六人，由秘書處宣讀第十八次會議紀錄及田炯錦之辭謝函後，主席即報告大會可不必對田投票，旋即進行投票，至六時半開票完畢，由主席報告結果後散會。茲誌考委所獲票數如次：陳逸松廢票四，有效票一三二，不同意票二，同意票一三〇，周從政廢票五，有效票一三一，不同意票一四，同意票一一一。李運華廢票七，有效票一二九，不同意票一二，同意票一一七。于樹德廢票四，有效票一三二，不同意票二四，同意票一〇八。盧毓駿廢票六，有效票一三〇，不同意票二四，同意票一〇六。張忠道廢票九，有效票一二七，不同意票二四，同意票九五。趙青譽廢票四，有效票一三二，不同意票五〇，同意票八二。黃麟書廢票一三，有效票一二三，不同意票四三，同意票八〇。張默君廢票一一，有效票一二五，不同意票四六，同意票七九。

〔本報南京十五日電〕監院對大法官・考委進行投票，業有原提大法官五人及考委九人以未獲過半數票，未能產生，經監院將此項結果咨送總統後，總統正考慮另行提名中。關於民・青兩黨提名而未能產生者，亦將由兩黨考慮重新提名。

〔本報南京十五日電〕京中若干人士對行憲監院首次行使同意權，不以人才資歷為標準，而斤斤於地區之分配，決定總統所提之人選，表示詫異與惋惜。

湘省府成真空狀態
參會電程潛促駕

〔本報長沙十五日電〕湘省府改組，程兼主席迄未就任，成真空狀態，綏以鄂西北戰事緊張，易動搖人心，省參會特電催程氏早日啓程。又新任秘長鄧介松已抵漢，日內可來長。綏署總務處副處長方霖，前日由漢抵長，接洽房屋完畢返漢，該署全部人員即由漢遷長。

中日友好協會 在靜岡縣成立

〔中央社東京十五日電〕據息：中日友好協會，已在此間與名古屋間之靜岡縣成立，主持此協會之吉井，為長期寓居於中國之日僑。

津浦路中段獲捷
汶河南岸國軍殲匪兩團
鄂北援軍馳抵襄陽城郊

〔本報濟南十五日電〕津浦中段國軍初戰獲捷，匪兩個團，十四日晨向汶河南岸太平鎮國軍徐旅陣地猛犯不下十餘次，至下午二時，卒將匪全部殲滅，並生俘匪五百餘名，內有匪營長姚義良及營指兩名，軍輕機槍卅餘挺，大小砲十餘門，步槍五百餘枝，王耀武特賞該旅廿億以獎。至泰安方面截至十五日下午六時，泰安仍平安無恙，由濟南下之火車，仍可通至泰安以北之界首。

〔本報徐州十五日電〕魯西收復城武之國軍繼續北進。

〔本報漢口十五日電〕固守襄陽國軍，經空軍投擲大批糧彈後，軍民情緒益加振奮，鎮守該城之康澤司令官，今日頻電此間當局報告戰況，並電其友好陳述區安謐情形。

〔本報漢口十五日電〕襄陽參議會頃電漢議會告急，謂該城危在旦夕，懇即轉請調兵馳援。聞該會已派員轉陳白總司令，并獲圓滿答覆。

〔本報西安十五日電〕馳援襄陽國軍，於十四日午抵達城郊，內外夾擊，激戰至晚，匪傷亡甚重。（尚有晉中戰訊刊二版）

在平郊上空失事 軍用練習機一架
機身全燬駕駛員遇難

〔本報北平十五日電〕軍用空運大隊第二中隊五三二號練習機一架，本日晨六時自平西郊機場起飛後，繞行至臥佛寺山頂上空北大宮地方，因霧大誤觸山頂，當時全部焚燬，駕駛員等五人遇難。

淮徐公路劇烈爭奪戰 國軍堅守睢寧
援軍自隴海路運河綫急進中

〔本報鎮江十五日電〕淮徐公路爭奪戰激烈，犯匪十二縱約九個團，自十三日晚起，圍攻睢寧縣城，十四日下午已將淮徐公路要點大孫集攻佔（睢寧西北）。另匪第二縱隊約三萬餘，十五日自宿遷竄洋河分兩路西竄，一股越向宿遷，一股猛撲睢寧縣東南陵城，該地已情況不明，犯匪正續向縣城攻擊。駐徐劉峙總司令除電令守軍孫長誠師長固守待援外，已調派勁旅，由隴海路運河綫南下，前鋒部隊已越過雙溝到達大王集，配合第七綏靖區張雪中將軍部隊，向匪鉗擊中。又，隴海路東段戰情亦緊，宿遷北窯灣附近所為不明番號之匪千餘人攻佔，并有續犯運河站企圖。

燒碱
台灣碱業公司 總公司台灣高雄
現貨供應
金鋼鑽牌 含全碱量98%
燈塔牌 含全碱量95%
接洽處 台灣碱業公司上海辦事處四川中路六七〇號四樓五七三室 電話一五七二六九・一五二六〇接三號分機 電報掛號四三五四
上海資源委員會材料供應事務所黃浦路七號二〇一—二〇八室銷售室電話四二三五五・三八號分機

南陽藍花皂
鈎心商標
老垃圾橋支店 電話四二九八五
八仙橋支店 電話八三五七四
華山路支店 電話二三二九六
事務所 電話八六三五四
到處有售

陸軍參謀學校第一期學員南京區初試委員會公告
一、凡合陸軍總部轉頒國防部制頒陸軍參謀學校第一期學員召集辦法第六條之規定携帶保送公文及證件等項逕按下列日期地點報名考試
二、報名日期：自七月十五日起至七月卅一日止
三、報名地點：南京昇州路泰倉巷卅三號（陸軍大學）
證件不足者拒絕報名考試日期地點另行公告
陸軍參謀學校南京區初試委員會

上海鴻章紡織染廠股份有限公司召開股東常會公告
茲定於八月十四日下午二時在淮安路三八一號本廠召開股東常會報告三十六年度帳略並改選董監事務希各股東准時蒞臨出席再在股東會前一個月內照章停止股票過戶除分函通知外特再登報公告
董事會啓 三十七年七月十四日

上海市衛生局註冊 山西醫院 改訂門診時間啓事
本院自即日起，門診時間，改訂如下：上午八時至下午六時 夜診七時至九時，星期日下午停診●山西醫院地址：浙江路五十六號（東新橋轉角）電話：九二九九八號。

為吳故局長任滄先生安葬事啓
茲擇於中華民國三十七年七月十七日（星期六）下午三時為吳故局長任滄先生安葬於上海虹橋路古北路永安公墓即於是日下午二時自華山路中國殯儀館發引特此告聞
一花圈輓幛一概懇辭
吳故局長任滄先生治喪委員會啓
地址：滇池路中央信託局秘書處

訃告
先考季良府君痛於中華民國三十七年六月十四日即夏曆五月初八日午時壽終滬寓正寢距生於前清光緒二十八年九月二十七日未時享壽四十七歲即日遵禮成服暫厝中央丙舍擇吉回籍安葬茲屆來復之期假座牛莊路清涼寺設奠誦經恕訃未遍哀此告聞
國曆七月十八日設奠誦經
孤子 趙光明 泣血稽顙
期服兒 伯英 叔馨 拭淚頓首
期服姪 光耀 光祖 光賢 光壽 光裕 光榮 光第 泣稽首

中央信託局購料處標售矽鋼片招標公告（滬標售字第七〇二一號）
本處茲標售美國矽鋼片共計約八十餘短噸，印有投標須知凡電器製造業及國營機關持有會員證或營業執照之殷實廠商願意標買者可向仁記路七十四號三樓三一四室本處詢價組憑照索閱如期看樣投標特此公告
看樣日期 七月十七日上午九時至十一時
投標期限 七月十九日上午十二時截止
底價 開標時公佈
開標日期 七月十九日下午二時半正
中華民國三十七年七月十四日

中央信託局儲運處標購防雨卡其布公告 滬運產字第〇二一號
本處需標購大昌雙馬牌或榮德飛龍牌42支紗淡黃色防雨卡其布約七百碼凡領有本市社會局執照之內衣廠及棉布呢絨商號均可自即日起至七月十七日止携帶樣品及證件前來本處產業科（滇池路七四號四〇八室）登記領取標單以便參加投標並定於七月十九日下午開標特此公告
三十七年七月十五日

上海市警察局佈告 市警行（三七）字第九九五四號
案奉上海市政府滬秘三字第一四六三四號訓令內開：「查改進本市交通第一九次會議提請提高交通違章罰鍰案經決議通過並經報告本府第一三一次市政會議在案除函請參議會查照外仰將實施日期公告週知備查為要」等因：奉此自應遵辦茲將罰鍰提高辦法列於后並定於本（七）月十五日開始實施除呈報市府並飭屬遵照外合行佈告週知 一、機動車輛：第一次違章科以五萬元至十萬元之罰鍰，第二次違章罰鍰加倍……凡在三個月內連續違章三次者得吊銷其執照 二、非機動車輛……四萬元 三、不論機動車及非機動車輛營業者第一二次處罰一百萬元至二百萬元之罰鍰以上者照前規定吊扣執照
局長 俞叔平

上海市公用局通告 通字第四一號
事由：為在本市經營倉庫或堆棧業務之中外各公司行號必須一律加入本市民營倉庫商業同業公會為會員仰知照由
查本月十二日市政府召集之倉庫檢查會議議決凡在本市經營倉庫及堆棧業務之中外各公司行號必須一律加入該業公會或碼頭商業同業公會或銀錢業商業同業公會（倉庫部）為會員如尚未加入者應即申請入會嗣後如查有尚未加入各該業公會而經營前項業務者即嚴予取締除分別通知外特此通告週知
局長 趙曾珏
中華民國三十七年七月十六日

經濟部上海區燃料管理委員會遵令改稱 工商部上海區燃料管理委員會并啓用新關防通告 通字第十五號
中華民國卅七年七月十五日
案奉工商部卅七年七月十二日京總37字第七〇二八〇號訓令飭將本會名稱原有經濟部字樣改為工商部字樣並頒發木質關防一顆文曰「工商部上海區燃料管理委員會關防」到會業於本月十五日啓用除呈報並分行外合行登報公佈週知特此通告

空軍二二〇供應大隊定期標賣廢料啓事
茲有廢料一批（包括大批鉛皮廢鐵破油桶廢輪胎等）準備標售如願承購者可於七月十九日至廿二日隨帶商號執照及押標金十億元至江灣機場本大隊部辦理看貨登記手續後另行定期當衆開標此啓

農商銀行召開第五屆股東會公告
本行定於本年八月十五日下午三時在上海河南中路三〇九號本行三樓開第五屆股東會報告三十六年度帳目營業情形討論修改章程及增資並改選監察人務希各股東屆期出席並於會期前十日至開會前二日止携帶股票到上海本行總管理處驗取出席證以憑到會如因事不克親到請填具委託書委託代表出席再本行股票自開會前三十日內停止過戶除另函通知外特此公告
董事會啓 三十七年七月十五日

大東造漆廠股份有限公司召集股東常會公告
茲經本會決議定於本年八月十六日（星期一）下午四時假座香港路五十九號銀行俱樂部四樓召開股東常會報告三十六年度與三十七年上期營業狀況及帳略並討論增資方案屆時務希各股東到會與議除分函通知外特此登報公告再在召開股東會期內照章停止股票過戶
董事會啓 七月十六日

徵購全新225匹馬力GRAY MARINE柴油機器啓事
茲擬購買全新225匹馬力Gray Marine柴油機十餘部如有殷實廠商有合乎上開條件之柴油機者請於七月十九日下午五時以前來四川中路三四六號第十一室接洽為要

兩江學校主辦夏令兒童健康營招收營員
報名即日起 地點（一）江灣翔殷路51號（二）西門大吉路市體育場東首兩江學校第二院 電話（02）50177（02）77769

命卜實驗家兼中醫師 王煦林 由京來滬
寓九畝地吉安里五號
上午九至十時：施診 下午三至八時：專推命卜（外埠函件批答）

鎮海三鄉公益堂擬於本年晚稻收割後濬開三鄉各河道啓事
[illegible]

痔科 戴葆成
專治血痔痔瘻各種痔病不用刀割無痛枯落照常工作診所愚園路532弄73號電話20644門診3—6時逢星期日下午在蘇州倉米巷22號分院應診

認捐助處 上海中正東路中匯大樓六樓六二二一三室及寧波海後施本堂

大公報 新聞報 申報 啓事
敝報等廣告刊費自七月十六日起調整刊例見各報廣告（本報今日刊第八版）此啓

社論 美國競選的新階段
——賀杜魯門總統當選總統候選人

美國民主黨代表大會於本月十二日在費城開幕，並於十四日投票選舉總統副總統候選人，截至記者執筆時，已經確悉，杜魯門總統及參議員巴克萊已當選爲民主黨的總統副總統候選人了。在投票前的一剎那間，雖因黑人公民權利的問題，引起南方諸州代表的爭執，發生若干波折，但民主黨代表大會第一次投票時，杜魯門總統即獲得絕大多數，而當選爲民主黨總統候選人，使舉世矚目的今年冬季美國總統競選，已邁入一個新階段。

最初民主黨內大半屬意於功勳彪炳的艾森豪威爾將軍，咸以爲唯有艾帥出來競選，才能團結黨內意見紛歧的人物。但是艾帥始終反對「軍人參政」，一再堅決表示，不願爲民主黨的總統候選人。迨至民主黨全國代表大會開幕的前夕，始有佛羅里達州參議員裴柏接受「拉伕」，出來與杜魯門競爭民主黨的總統候選人。裴柏雖是故總統羅斯福新政派的人物，在他本人雖然也說：「與杜魯門競爭，並不是一種姿態，而是一場鬥爭，相信必能成功」，但是杜魯門總統在第二次大戰期間，秉承了故總統羅斯福的遺志，執行民主黨的既定政綱，終於擊敗了納粹德國及日本，其對於美國以至全世界的功勳，在美國人民的心底究竟是不可磨滅的。無論如何，杜魯門終比裴柏能爭取黨內外的衆望。所以到最後，裴柏也就自動放棄了，成爲一尊的局面；故十四日晚的投票，不過是依據慣例應投一次票而已。

可是，今日美國競選問題的重心，不在杜魯門總統的當選爲民主黨總統候選人，而在杜魯門總統至十一月間大選時能否膺選總統，而由我們看來，今年十一月間的競選，並不是杜魯門與杜威兩個人的政治鬥爭，乃是民主與共和兩黨的決勝。以杜魯門總統本人而言，在故總統羅斯福逝世之後，由副總統繼任總統，那時大戰方酣，勝負尚未能分曉，世界還在驚濤駭浪之中，杜魯門總統却能不慌不忙，沉着應變，秉承羅故總統的遺志，忠實執行民主黨的既定政綱，終於獲得最後勝利，這不能不說是杜魯門總統對於美國以及全世界的貢獻。至於勝利後國際局勢的變化莫測，以致造成目前世界的僵局，也不能說是杜魯門總統一手所造成；何況杜魯門總統所推行的外交政策，也都是經過共和黨同意而決定的兩黨一致的政策。惟世界的危機愈緊急，美國所負的責任愈重大，人類需要美國有一個堅決不移的外交政策也就格外迫切；從這個角度去觀察，杜魯門總統的後勝，也不是完全沒有希望的。民主黨之所以仍擁護杜魯門爲其總統候選人，其原因當也在此。

目前民主與共和兩黨的競選，正像演出一齣對壘的大馬戲，雙方的鑼鼓都敲得特別響。但是世人終覺得，共和黨於六月下旬在費城召開全國代表大會，十分熱鬧非常，人人興奮，四週洋溢着喜氣，充滿了希望；而民主黨大會自十二日開幕以來，空氣比較沉悶，似乎不够熱烈，不够緊張，就是在投票的時候，也沒有打破四週沉靜的空氣，好像民主黨執政十六年自己也有些感到疲倦似的。兩相比較，氣象差異，今年十一月的競選，誰勝誰敗，也好像微有朕兆。民主黨全國大會主席麥克格拉斯於十二日致開會辭，一方面以和平繁榮相號召，他說，「民主黨有爲全國領導十六年的經驗，最能避免第三次大戰，並能達到國內之繁榮，」另一方面又以保守，退步來攻擊共和黨，他說：「共和黨控制之第八十屆國會，將永留紀念，其爲害之烈，遠在其變成功之上，其成績實爲美人歷史上最反動，反進化者」，同時指其起草的「羅斯福，杜魯門」政綱，也强調「民主黨在過去十六年間所有光輝的成就」。在過去，這些動聽的辭令，均足以博得選民的喝彩；但是現在一般美國人聽了，似乎都非常冷淡，並不能引起他們濃厚的興趣。難道外來的危機與內在的隱憂，使一般美國人也想變變政治口味嗎？

誰也不能否認，第二次大戰後的國際局勢及美國國內情形，均未能事事如意。世界危機的追切，一方面擴張了美國對於世界所負的責任，另一方面也深化了美國國內的危機。杜魯門主義與馬歇爾援外計劃，推行迄今，已逾一年有半，但是推行這種政策的結果，對世界言，並不能使兩個世界的裂痕，漸趨默化而消除；對美國本身言，也漸漸有經濟恐慌的隱憂，在美國人民渴望和平繁榮的今日，對於政府的內政外交，或難免想有所變更。此外，還有一點值得注意，這就是民主黨內部的分裂。華萊士的脫離民主黨在美國二十六州內組織美國第三黨，就是一般黨員，對於秉政垂十六年的民主黨的內政外交政策，意見也有紛歧，例如民主黨競選的「戰略家」，本欲以該黨特別注重內政計劃及主張廢止種族歧視相召號，但爲南部各州的民主黨份子所反對，南方諸州代表的當場退席，使民主黨的裂痕格外深刻。

要之，民主黨總統候選人決定後，美國競選已入新階段，從此可以看出一個眉目，即由杜魯門．巴克萊與杜威．華倫相角逐。而美國總統競選在今日，對於國際政治的影響實在太大，今後的發展，更值得我們的隨時注意。

徐永昌抵平晤傅作義
并提早戒嚴時間
晉中一月來匪被殲逾六萬

〔中央社北平十五日電〕徐永昌於今日下午二時由并飛抵平，當晚晤傅作義，有所談商。徐氏日內南返。

〔本報太原五日電〕軍轟炸機數架，十四日炸榆次．太谷．祁縣．交城匪犯，匪損失極重，國軍士氣極旺，勇猛殲匪中，十三日夜，太原北國軍進擊黃寨東南西黃水之匪，並在附近場底河與匪發生激烈遭遇戰，斃傷匪約千名，勝利品在清查中，榆次東南朱莊及清源晉源間均有戰事，并戒嚴時間十四日起提早一小時。

〔中央社太原十五日電〕晉中掃蕩戰進行兩月，國軍於六月九日至七月十四日整月中，殲匪數逾六萬，計斃傷匪六一．七八二人，俘九六三八人，上項戰果，爲太原綏署十四日發表者。

冀東昌黎又緊
匪自撫寧地區進竄

〔本報秦皇島十五日電〕昌黎又緊，十四日有匪大部由撫寧地區向昌黎附近移動，黃昏匪先頭數百，抵昌黎東北十公里樵夫山，另距四五千到昌黎東北十三公里張家莊車站以北地區，是否尚有後續之匪，猶未察明。又，津榆及唐榆火車每日各對開一次，連日於困難中暢通，匪仍有大破壞企圖。

緊急加强川防
王陵基將赴京請示

〔本報成都十五日電〕川省府爲緊急加强川防，王陵基定日內飛京，向中央請示佈防問題，並轉漢口長沙訪白崇禧，程潛，會商川鄂湘邊區聯防計劃。

蘇州平糶 購者寥寥
蘇省民食調配會遷鎮

〔本報蘇州十五日電〕蘇州今明兩日舉行平糶，依照門售議價九折發售，全城各地共分米店十三家辦理，購者寥寥。

〔本報鎮江十五日電〕蘇省民食調配會現奉令由錫移鎮，王主席自兼主委。關於蘇省糧價管制及本年度徵實徵率等問題，王氏今已赴京請示。

蘇省各機關裁員
公路局田糧處已決定

〔本報鎮江十五日電〕蘇省財政竭蹶，各機關一片裁員聲，刻已決定者，有省公路局將裁減員工二百餘人，其中包括工務運輸機構共十五單位，另省田糧處亦決定裁減一百廿五人。

湘濱湖水災慘重
社處電中央請賑
鄂災民達一千一百萬人

〔本報長沙十五日電〕湘社會處以濱湖二次洪水，災情慘重，頃電中央報災，並請求㈠撥農田水利貸款二萬億，修築堤垸，增撥貸款一萬億，推廣多耕，在九月前發放。㈡照救濟華北難民先例，在美救濟物資變價款內撥放廿萬人之三個月急振食糧。㈢續撥急振二千億，從事搶救。

〔本報漢口十五日電〕鄂省災情嚴重，計先後報匪災者四十二縣，報水災者廿九縣，災民共達一一〇〇萬人，刻省府已急電中央請賑，張主席並定日內晉京呼籲。

江南鐵路京蕪段 舖軌工程昨開始

〔本報蕪湖十五日電〕江南鐵路京蕪段今日開始由南京中華門舖軌，此次計到鋼軌五千噸，內三千噸已運達中華門站，預計九月中旬京蕪通車。

渝米潮主犯 楊泉林槍決

〔本報重慶十五日電〕警備部十五日槍決米潮主犯楊泉林。

川古藺運糧糾紛
扣押糧船引起罷市 渝綏署已電令放行

〔本報重慶十五日電〕川古藺縣糧食運銷代表黃樹勳等，在太平鄉採購糧食，卸知糧起運時，稽徵主任楊伯庚勒收賞商營業稅，每袋一萬五千元，或多至二十萬，經電呈奉川省府批，嚴禁等糧食准免營業稅，據與交涉，縣稅捐處長張蘊綱反指使鄉丁將糧商桂萬林，陳海榮逮捕解縣，並將運渝糧船二十艘扣押，行棧堆存糧三千餘袋不准裝運，致激公憤，糧食罷市，綏署據報，十五日電古藺縣長放行，並切實保護糧運。

漢口蕪湖水位漲 懷甯廣濟堤告危

〔本報漢口十五日電〕長江上游渝．萬．宜．沙等地水位復漲，惟城陵磯微落，漢口今爲廿六點卅公尺，較昨漲〇點〇四公尺。

〔本報蕪湖十五日電〕蕪昨日豪雨時降，今晨迄午驟雨時襲，江風强烈拍岸，水位昨降爲十公尺點八三，今又升起爲十公尺點九三，日內可能再漲數寸。

〔本報懷甯十五日電〕廣濟堤水位一六點八一八公尺，較二十年縣水災一七點三七最高洪水位距離五公寸五分二，超出警告綫三公分三，江堤修防第二工程處，專署，及縣府派員積極徵伕，晝夜搶救，並電招商局大輪蕪江北航行，免浪大沖擊，日來南風掀浪，夜涼容易漲潮，各堤岌岌可危，若能支持過大暑，土方工程堅固後，伏汛當告無虞。

浙省調整行政區
專員今後專司剿匪事宜 適應戡亂側重軍事

〔本報杭州十五日電〕浙省府爲適應當前戡亂，重行調整各行政督察區，將原有七區改劃九區，一區專員於樹將，專署設吳興，轄吳興．長興．德清．崇德．桐鄉．嘉善．平湖．嘉興．海甯．海鹽十縣。二區唐求劍，專署設餘姚，轄甯波．慈谿．鎮海．餘姚．定海．象山．新昌．嵊縣．上虞．紹興．諸暨．奉化十二縣。三區洪顯成，專署設衢縣，轄衢縣．江山．常山．開化．龍游．遂昌六縣。四區陳軍，專署設淳安，轄淳安．遂安．壽昌．建德．桐廬．分水六縣。五區翁光輝，專署設瑞安，轄瑞安．平陽．文成．泰順．永嘉．樂清．青田．玉環八縣。六區張寶琛，專署設黃岩，轄黃岩．臨海．仙居．天台．三門．溫嶺．甯海七縣。七區朱沛霖，專署設雲和，轄雲和．龍泉．麗水．縉雲．宣平．松陽．慶元．景甯八縣。八區楊繼章，專署設義烏，轄義烏．浦江．東陽．永康．武義．湯谿．蘭谿．金華．磐安九縣，九區譚乃大，專署設臨安，轄臨安．於潛．昌化．孝豐．安吉．武康．餘杭．富陽．新登九縣．杭市．杭縣．蕭山三縣市直轄省府。舊專員連任者二，新任均長軍事，今後專員專司剿匪事宜，各縣行政改由省府逕辦。此次重劃行政區，曾與湯恩伯將軍詳細商酌，故側重軍事目的。

〔又電〕浙省府今決議調勛縣長二人，江山孟餘調省，派陳頌文代理，遂昌孫永年調省，派許揚本代理。

杭市參會開大會
要題爲解決市財政困難

〔本報杭州十五日電〕杭市參會今開一屆八次大會，周市長以財政困難，收支不能平衡，公敎人員待遇不能及時調整，行政效率減低，故作去思，曾於本月二日呈請辭職，此次大會之中心議題，即在謀解決市財政困難。

台糖公司決定 收回台南蔗田
台南參會爲蔗農呼籲

〔本報台北十五日電〕糖業公司頃決定收回台南蔗田二萬三千五百甲，作自營農場。台南參議會以十萬蔗農依承租耕作爲生，今毅予收回，必引起嚴重後果，今特由參議員陳華宗率農民代表十三人晉省請願，並向新聞界呼籲，要求繼續放租。

日首批運華魚鰭 短期內即可啟運

〔中央社東京十五日電〕據此間英文日本時報今晨訊：首批運往中國之魚鰭，可望於短期內離此，該批物品，約有三百五十担。

老君廟麵價特廉 每斤四千二百元

〔本報老君廟十四日電〕全國最低之麵價，當推老君廟供應社所出售者，每市斤僅四二〇〇元。全國唯一不需訂費而得閱之新聞紙，當推甕上日報，該報日出（四開鉛印二版）六百份，免費供給關內外各縣。

昆明南菁中學校 校長魏澤馨被捕

〔中央社昆明十五日電〕南菁中學職業學生及奸匪份子盤踞該校志公堂大禮堂三樓，作爲司令台。該台最後被突破時，捕獲十八人，南菁校長魏澤馨亦在內。按魏曾任雲大附中教務長，卅五年內南菁校董會聘爲校長。（請參閱第七版）

保定學生行兇案解決
張蔭梧向王議長道歉

〔本報保定十五日電〕四存中學學生毆傷參會王議長事，經初步解決，該校兼校長張蔭梧十四日已與軍方及警備部同向王議長道歉，不致再擴大。

〔本報保定十四日電〕保垣毆傷參會議長事件，不是學潮。遠因爲四存中學設在南關公園，爲保護名勝，且學生構築防禦工事極多，保垣迭次遭匪圍攻，曾協助軍隊防守作戰，致禁絕行人通過或遊園，一部地方人士遂感不滿，上年王議長欲通過，被該校門崗拒絕，嗣後參會，清苑縣政府謀收回園址未成，該校合作社棉業生產部三處復被查封，學校經費及學生飯費來源斷絕，三月以來，學生均減食攻讀，日積怨恨集於王議長清苑縣長劉立元二人，其情尚博社會人士同情，惟對學生此次行動，殊表遺憾。

宋子文夫人籌創 兒童新村
胡文虎認捐一千億

〔本報廣州十五日電〕宋子文夫人張樂怡女士，近籌劃在市郊黃花崗附近建設兒童新村，收容失業先教之兒童，該新村建設中外人士均甚注意，除已得美國援華補助金三千美元外，現胡文虎亦認捐國幣一千億元，該新村建築圖已繪就，宋夫人並電請滬兒童教養所周穎容物色兒童教育專家七人，前來協助。

要聞簡報

▲本報南京電 全國公路交通安全促進委會，定本月廿六日舉行第二次年會。

▲本報海口電 宋子文決將瓊島敵僞工廠全部由瓊運用，由政府負責將各工廠復工，將加生產，救濟失業流民。

▲本報蚌埠電 李覺十五日由徐抵蚌，日內返阜陽。

▲本報廣州電 穗特種刑庭定十六日成立，首任庭長經司法行政部委穗綏署軍法處長符世蘭兼任。又沙面事件人犯將解該庭審理。

▲本報廣州電 粵漢路特黨部主委熊孝銘，奉派赴歐美考察鐵路事，已由美起程返國，粵路局長杜鎮遠等特赴港迎接。

▲本報重慶電 市參會九次大會十六日揭幕，並選舉議長，聞以銀行公會理事長范衆渠呼聲最高。

▲本報成都電 蓉報業工人經市府强制復工，十五日部分報紙恢復出版。

▲本報成都電 川省參會延期閉幕，十五日商徵實佈防等要題，請中央限期收復襲獎，將防安康。

▲本報北平電 華北剿總爲調整平市軍公房產房屋，解決糾紛，特組平市軍公房產調査處理委會，將組調査團，以爲處理張本。

▲本報張家口電 包甯鐵路去年十一月即完成初測，現開始復測，黃河深度亦在勘測中。

▲本報張家口電 察臨參會前請糧部豁免本年軍糧，未蒙覆示，十四日再發代電呼籲。

▲本報北平電 平市長劉瑤章十五日補行就職典禮，傅作義監誓。

茲因進口結滙滙率激增，影響油料成本，經本會暨上海油料管理委員會核准，出售油料價格自七月十六日起改訂如下：

一．汽油（散裝）
浦東油庫交貨 每公升國幣三七六，〇〇〇元
市區加油站交貨 每加侖國幣一，五二〇，〇〇〇元（內包括進口關稅附加稅及濬浦碼頭捐等每公升共約國幣一三二，一五三元）

二．柴油（散裝）

種類	浦東油庫交貨每公噸價格
輕柴油	（含蠟油量在80%以上者）國幣三一八，三七四，〇〇〇元（內包括進口關稅附加稅及濬浦碼頭捐等每公噸共約國幣一一，七七九，七七六元）
輕柴油	（含蠟油量在80%以下者）國幣二四五，九八一，〇〇〇元（內包括進口關稅附加稅及濬浦碼頭捐等每公噸共約國幣一二九，三八七，一五五元）
中柴油	國幣二三八，九三〇，〇〇〇元（內包括進口關稅附加稅及濬浦碼頭捐等每公噸共約國幣二六，六五六，八六六元）
重柴油	國幣一九六，七七六，〇〇〇元（內包括進口關稅附加稅及濬浦碼頭捐等每公噸共約國幣三一，五〇八，三三一元）

三．燃料油（散裝）
浦東油庫交貨每公噸國幣一六九，九八一，〇〇〇元（內包括進口關稅附加稅及濬浦碼頭捐等每公噸共約國幣二七，二二七，八六七元）

美孚公司
亞細亞火油公司
德士古煤油公司
中國石油有限公司
中華煤油公司
中美火油公司
同啓

新的強力
生化滴滴涕 DDT
既可長期持久殺蟲
又可立刻就地殺蟲
中國生化製藥廠
上海江西路三二二號 電話一二一七〇

琪美無綫電行
精製各式收音機
有方棚五燈長波機 每只特價 $7500萬
五燈長短波機 每只特價 $9000萬
上海新昌路72號 T.30387（南京西路北首）

難得一見 特設（郵購部）
金國照片公司
54321
●甲種性感照片八大張 四寸西女健美裸照十二張 各地風景照片十大張 新中現代紅星照片四十張 西出浴式健美照片四十張 女五種香艷裸照片 以上特大照片共一六十張 價六十萬元
654321
●乙種 以上共二十張 價六十萬元
地址：上海南京東路德裕里八號

上海傳染病院
主治 傷寒．霍亂．痢疾．白喉．腦膜炎．猩紅熱等傳染病（備有手提X光機可出院攝影）
住院：隨時收治
地址：中正西路A二號
電話六〇五八九

上海肺病療養院
收治各期肺病
每日上午十至十二時：特診施行人工氣胸術及肺部檢查
一至三時：普通門診X光透視包括在內收五十萬元
凡住三等病室施行人工氣胸術一概免費攝取X光照片特別優待
地址：中正西路四號
電話：二一五六六號

腎
專治腎臟各病

鄧祿普之特殊經驗
騎脚踏車者莫不信任
鄧祿普廠，爲製胎工業先進，故經驗當然特殊。原料最良，技術最精，設計最佳，是以所製車胎，效能卓越無比。
鄧祿普脚踏車胎—馳名全球
胎面緊切路面 雙重磨電胎面

疰夏 食量減少 影響健康！
天氣熱，食量減，睡眠少，工作無力，此乃疰夏的現象。補救之道，莫如日服赫立維他，藉以恢復體力，充足精力。或謂夏季不宜進補，然赫立維他實乃純粹食物之結晶，其營養是天然的，男女老幼，四季咸宜，故服之以保健康。
藥房均售
Halivita
赫立維他
純淨一複劑
美國懷德製藥公司出品

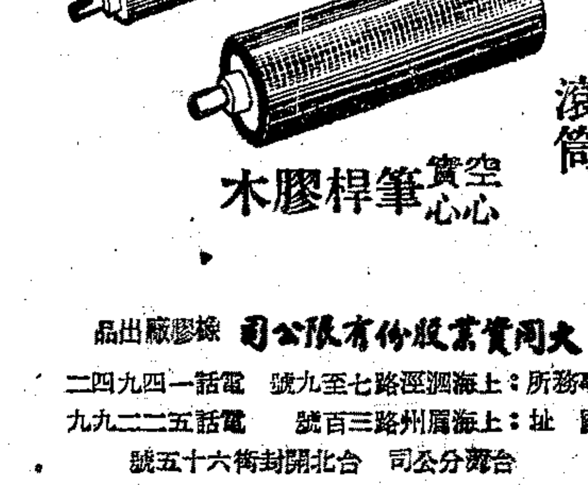

三元牌
THREE CYCLES
橡膠滾筒
空心 實心 筆桿膠木
大同實業股份有限公司 橡膠廠出品
事務所：上海四川路七五至九號 電話一四九四二
廠址：上海周家嘴路三百號 電話五二二九九
台灣分公司：台北開封街六十五號

正廣和
沙士汽水
滴滴蒸溜 口口怡神
THE AQUARIUS CO. SHANGHAI TRADE MARK
注意商標 謹防假冒
到處有售

江淮旅滬同鄉會
籌募京江公所受災難民救濟經費
行播音勸募三天
今日第三天 假座
滬軍電台 波週1140 電話98310
台址 浙江中路玲瓏大樓四樓
發起人 黃金榮先生 杜月笙先生 梅蘭芳先生 顧竹軒先生
特請 祝文豪 朱良 楊笑峯 沈隱 方菊正 趙更生 駱宏彥 朱佩耕 諸位先生 担任報告
上午10—12 淮劇 上海市淮劇聯誼會
12—1 唐笑飛劇團
1—2 包一飛劇團
2—3 鮑樂樂 金懿聲
3—4 沈笑亭劇團
4—5 姚慕雙 周柏春 笑嘻嘻
5—6 沈菊隱 袁一靈 沈一德
6—7 程笑飛 小劉春山 兪祥明
7—8 楊笑峯 孟晉
8—9 楊華生 張樵儂 沈一樂
9—10 於斗斗 唐瑛瑛
10—11 筱快樂劇團
11—11.40 楊樂郎空談
11.40—2 胡了然 朱瘦竹 陔南軒主
明日上海電台1390KC 滬劇名家 全市名伶 票友大會串
挽救社會 救濟難民 慷慨解囊 功德無量

此處廣告承 愛爾康大藥廠 捐登謹此伸謝
愛兒康賽塔糖
去痱 殺蛔蟲 治百病 保健康

國際大飯店二樓
豐澤樓
畫棟雕樑 氣派雍容
冷氣開放
節約小吃 高尚宴會
北平填鴨 特別削碼
外會筵席 名廚到府
素菜冷飲
北平正宗酸梅湯
南京國際飯店 豐澤樓係本樓分設 電話二〇轉撥九二〇五四

爲什麼？
往年上海西區 洪水浩浩湯湯
今年風景頓改 馬路坦坦蕩蕩
去年上海市打浦橋抽水站完工時工務局局長招待新聞記者說本局向新中工程公司購置三十寸口徑抽水機三具抽吸西區暴雨時流入河浜之積水每分鐘可抽水六萬加侖估計半天內可將河內全部水量抽完
因此今年上海西區的馬路不再積水了
新中工程公司
積二十餘年之經驗專製各種抽水機口徑自一寸至四十寸打高自十呎至一千五百呎成績優良信用卓著倘荷惠顧無任歡迎
辦事處：上海江西路三六八號三〇九室 電話：一九八二〇四號

蘇致三強覆牒內容公布
拒絕解除柏林封鎖
現行危局歸咎於西方盟國
但不反對談判謀德國問題整個解決

〔聯合社倫敦十四日電〕莫斯科電台今夜廣播蘇聯答覆美英法三國抗議稱，蘇聯不反對談判四國管理柏林問題，但不能接受任何先決條件。四國談判亦應以德國全部管理問題為對象，不應專以柏林一處為限。蘇聯覆文並指責西德發行新幣及美英法比荷及盧森堡六國決定設立西德傀儡政府兩事，認為此種分裂德國政策，實違反四強協定，美英法三國已自行破壞彼等參加柏林四強共管機構之法律基礎。至於解除柏林封鎖事，蘇聯覆文不允照辦，如欲為之，亦祇能視情形自行決定。必要時，蘇聯政府亦當自行設法，維持柏林全部居民獲得充分糧食。總之，蘇聯政府希望引起柏林封鎖之種種困難能及早消滅，蘇聯對於被迫實行封鎖之種種情形，不負其責，其咎在於美英法三國政府違反四國協定。蘇照會復聲明柏林位於蘇佔區之中心，實為蘇佔區之一部份。美英法三國照會所謂柏林為國際共管區，而非蘇佔區之一部份，礙難承認。蘇方封鎖柏林實為經濟自衛起見，以防西德廢止之舊馬克充斥蘇佔區。美英法三國所謂此事違反各項現行協定，蘇聯政府認為全無根據。

應付柏林局勢 考慮下一步驟
華府倫敦巴黎保持接觸

〔路透社倫敦十五日電〕艾德禮首相今日召集全國閣員，在唐寧街十號舉行會議，研究蘇聯拒絕三強抗議柏林封鎖後之局勢。約在同時，貝文外相先後延見美大使陶格拉斯及法大使馬西格里，討論同一事件，陶格拉斯於昨夜曾與華盛頓通長途電話。在內閣會議中，由貝文報告蘇聯答覆英美法抗議書覆文之內容，蘇聯之拒絕顯然已使局勢更形轉劣。關係方面相信，與蘇談判之途既已等於被堵，西方盟國祇能加強其空運接濟柏林之制度。

陶格拉斯於訪晤貝文之際，殆已根據夜間獲自本國政府之訓令，促請英國立即增防柏林，以示西方強國立場之堅決。預料西方強國於從事交換意見後，不日即將宣布其應付柏林局勢之下一步驟。

〔合眾社倫敦十五日電〕消息靈通人士頃稱，西方盟國或將直接向史達林要求解除柏林之封鎖。彼等稱，「史達林於一九四五年與吉人談妥西方軍隊撤離柏林西週之辦法，而莫洛托夫竟破壞默契，故在採取其他行動前，與蘇聯之『最後上訴法院』評理，實為合理之舉動。」同時英外相貝文告內閣稱，蘇聯之悍然拒絕解除柏林之封鎖，實為向西方國家之榮譽與威望挑戰。倫敦華府巴黎三地英美法官員不斷會議，預料三國將迅速對蘇聯之「完全令人不滿」之覆文採取行動，或更照會蘇聯揚言將提請聯合國或國際法庭仲裁。

〔路透社倫敦十四日電〕英外交部發言人頃否認外傳除非蘇聯同意解除對柏林西區之封鎖，英美法將向國際法庭控訴蘇聯之說。發言人指出國際法庭受理之案件，至少兩年以後始能受理。

三司令會商 西德組府計劃

〔合眾社佛朗克福十五日電〕英美法駐德軍事總督今日在此集會，商討西德政府之前途。英司令羅勃森，法司令柯尼格率少數顧問赴美軍司令部與克萊將軍共商。議程上第一要項，厥為處置西德各邦總理對盟方設立西德政府之反建議。

義艦賠償與法 兩國簽訂協定

〔法國新聞社羅馬十四日電〕義按照和約應交與法國之軍艦協定，今晚由義外長史福薩與法駐義大使在此簽字。其中規定義國應於八月十五日以前將巡洋艦二艘，驅逐艦四艘，輔助艦數艘在土倫交與法國，法放棄和約中所應交讓巡艦一艘之權利。協定中指出義國交讓之諸艦非為戰利品，係為賠償因義國於一九四三年佔據法港而使法海軍所受之損失者。史福薩稱，此協定為法義合作之特徵。

法公務員工潮 擴至三十省

〔中央社巴黎十四日電〕昨夜傳稱：法公務人員工潮已擴至三十省，全國均因此而深感不安。如政府與罷工之公務人員不能商獲協議，則一百萬工人於週末，可能參加罷工。政府願於最後決定前，先付三千五百法郎予大城市之公務人員，但公會對此則表不滿。

出席經社理事會 張彭春飛日內瓦

〔中央社紐約十四日合眾電〕中國代表張彭春今搭機前往日內瓦，出席十九日開幕之聯合國經社理事會會議。渠告報界稱，理事會所面臨之主要問題之一，乃其所屬各特別機構之聯繫工作。安理會所遭遇之經常考驗，即為衝突，經社理事會之經常考驗則為紊亂。

美陸軍耆宿 潘興元帥逝世

〔聯合社華盛頓十五日電〕白宮今日宣布：前陸軍參謀總長潘興元帥，今日上午三時五十分在華特里特醫院逝世。享年八十有八。潘氏患擴大性動脈硬化症已逾十一年，近發腦部溢血，昨日下午開始虛脫，遂至不起。潘興於一九一七年美國參戰後，統率遠征軍赴法，對德作戰，聞名國際。

蘇揚言將制定法規 限制柏林空運
蘇聯傘兵舉行演習

〔本報訊〕柏林十五日廣播：柏林蘇當局今日第一次公開表示，將制定法規，以限制西歐國家在柏林之空運。據蘇聯機關報稱：盟機盲目飛行，恐將與演習之蘇機相撞，造成嚴重後果。

〔路透社柏林十四日電〕官方宣布：蘇聯傘兵部隊十四日在柏林演習降傘，降落地距柏林英軍區之蓋多機場僅八公里。蘇當局事先曾將傘兵演習事，知照西方三強佔領當局。

〔合眾社柏林十四日電〕美國當局稱，蘇方此項演習並「無重要性」，不過為一種慣例訓練而已。

抗議共黨領袖遇刺 義全國罷工暴動
軍警戒備發生流血衝突

〔合眾社羅馬十五日電〕義共黨十五日將密不通風之總罷工加諸全國，使全國陷入癱瘓狀態，以報復領袖陶格里亞蒂之被刺。據報，總罷工幾已全部生效。傳內閣正考慮鐵路國有化，以打破交通阻塞僵局。加斯貝利總理召集緊急閣議時，會議地點附近有八千群眾示威高唱「革命」口號。

〔路透社羅馬十五日電〕義全國七百萬工人，響應全國總工會之總罷工令，於十五日零時起，繼續實行罷工。同時國內若干大城於行刺陶格里亞蒂案發生後，發現抗議性之示威及流血衝突後，全國軍警十五日起愈益加緊戒備。今日清晨那不勒斯郊外卡斯台拉馬，台爾格萊哥，及阿斐齊亞泰等處，對立政治派系發生衝突，開槍互轟後，警察已急調增援部隊前往。陶案發生後廿四小時內，那不勒斯死民眾二，傷警士十三，勒格宏死一人，傷二人，泰倫多死一人，傷六人。其他若干羅馬，史貝齊亞，波洛格那，莫斯托亞等地均有衝突傷人之事。羅馬街頭之衝突中，民眾以街頭石子及消防龍頭之鐵蓋等作武器。

〔合眾社羅馬十五日電〕義共領袖之遇刺，引起全國各地大騷亂。至各地暴動事件中，至少已有四人喪身，受傷者幾達千人。暴動群眾縱火焚燒基督教民主黨各地總部，且洩怒於其他右翼政黨之總部。在「赤色」之義北部，工人曾奉命佔領工廠。在米蘭之北，業以義「赤色」首都著稱之吉奧范尼，持有手槍及手提機關槍之暴動份子，竟進攻艾迪森電力廠，但為增援警察所擊退。義鐵路工人應響地下交通之罷工而於午夜實行罷工，各種工業幾完全陷於停頓。

蘇表示憤慨 電義共表慰問

〔路透社倫敦十四日電〕莫斯科電台報告史達林元帥致電義共黨，謂蘇聯對於義共領袖陶格里亞蒂被刺事件，至為憤慨。電云，蘇勞工階級領袖之遇刺，蘇聯極敬愛的同志陶格里亞蒂遇刺事，使蘇共產黨中委會甚表憤慨，蘇共中委會對於陶氏友人之未能保護陶氏，不使受此等瘋狂而卑鄙的攻擊，深表遺憾。

〔合眾社貝爾格勒十五日電〕南斯拉夫共黨十五日假「波爾巴」報，敬祝陶格里亞蒂同志「早日康復」。並稱，暗殺事乃「針對全體民主陣綫之謀害」。

義總理辯護 刺陶非政府所為
共黨議員提出不信任案

〔路透社羅馬十四日電〕共黨議員已於今日在眾院中提出不信任政府之案，指加斯貝利政府在政治上及道義上，應負陶格里亞蒂遇刺之責。眾院定於十五日辯論此案。加斯貝利總理告眾院稱，反對黨如證明政府應負此一暗殺案之最輕微的責任，政府即將立刻辭職。但渠相信政府決無絲毫責任，故政府將力為辯護。同時共黨執委會在其機關報上發表社論稱，「為國內和平計，為共和國民心計，為公民之自由計，吾人要求造成罷工之內戰之政府立即辭職」。

被捕兇手供辭

〔路透社羅馬十四日電〕據共和晚報載稱，兇手巴朗德諾蓄意行刺已久，開槍後束手就逮，並不企圖逃逸。被捕後態度鎮靜，被質詢時傲時答稱，陶格里亞蒂已毀滅了義大利。渠又曰，義大利之參加共產情報局，誠屬不可容忍，義解放後西北部之暴行，亦應由陶格里亞蒂負責。

英軍增援馬來亞．噴火機炸吉隆坡
英方稱馬來戰事勢將延長

〔合眾社新加坡十五日電〕據英國馬來亞高級專員公署宣稱：馬來亞共產黨事實上已對英國宣戰，企圖佔領全境。英國已接受其挑戰，但戰爭將為長期並慘烈者，但在英軍征服森林地區之暴徒前，更多之無辜民眾可能再被慘殺。

〔聯合社新加坡十五日電〕英軍當局今日已因馬來共產黨暴動，自香港調兵一營增援該地，同時噴火式飛機再度出動轟炸吉隆坡東北三十五哩之共產黨徒，毀其森林巢穴一處。

聯合國小型大會 再試辦一年
小組會核准再提交聯大

〔美國新聞處成功湖十四日電〕主張聯合國臨時委會或「小型大會」應至少繼續試辦一年之報告，頃已由「小型大會」之一個小組會予以核准。該報告於提交下屆聯大作最後決定之前，尚須由該委會本身加以核准。該報告在其結論中納入美代表所建議之若干點。

陶格里亞蒂 傷勢略好轉
左胸抽去肋骨 銜出子彈

〔本報訊〕羅馬十五日廣播：義共黨領袖傷勢已逐見進步，因此局勢亦趨緩和。鐵路工人仍在罷工中，政府將遣派軍隊掌握各國營鐵路。

〔路透社羅馬十五日電〕據為陶格里亞蒂治傷之醫師宣布，陶氏傷勢略見好轉，左胸抽去肋骨一根，以銜出子彈。

陳立夫參觀 美民主黨大會

〔中央社費城十四日電〕陳副院長立夫今以貴賓資格，至民主黨全代大會參觀美國民主政治之實際活動情形。兩週前共和黨全代大會開會時，陳氏曾應邀來此，此次已為第二次。陳氏定明日返華府。

杜魯門接受總統提名後 美民主黨大會閉幕
杜氏突宣布將召集國會復會

〔路透社費城十五日電〕杜魯門在十一月之美國總統選舉中，將再度舉起民主黨之旗幟。民主黨全國代表大會，經三日之辯論後，以九四七又二分之一票，被提名為民主黨之總統候選人。南部諸州民主黨代表推舉之候選人參議員羅素獲得二六三票，另有弗勞里達州一代表推舉之候選人前印第安那州長麥克納特獲得二分之一票。杜魯門之提名遭南部諸州代表之抵制，當大會通過反對種族歧視之政綱後，南部諸州代表憤而退出會場。

〔路透社費城十五日電〕杜魯門總統今日突然大破美國政治史上之成例，在此間民主黨大會發表接受被提名為民主黨總統候選人之演說之際宣布渠已採取步驟，召集現在休會期中之國會，於七月廿六日舉行會議。杜氏謂此一行動，在迫使共和黨於總統選舉之前，證明彼等在全代大會中通過之政綱，確具履行之誠意。杜魯門並曰：渠之採取步驟以召集國會會議，係因共和黨對於物價漲勢及房屋缺乏問題毫無作為之故。此外渠並將要求國會通過新的移民法，以代替原有之排猶太及反天主教之移民法。按國會於上月休會後，原定於明年一月新總統產生以後始行復會。

巴克萊當選 副總統候選人

〔聯合社費城十五日電〕民主黨大會今日提名之副總統候選人參議員巴克萊現年七十歲，乃肯塔基州人，長於雄辯，在國會有三十五年經驗。巴氏特別關切勞工，農業與財政問題。

美民主黨大會 通過民權條款
南方代表以退席表示抗議

〔中央社費城十四日電〕參加民主黨全代大會之南方代表，因大會今日午後通過之政綱中包括強有力之民權條款，至為憤慨，今晚正式退出會議，以示抗議。

美所提聖地休戰決議案 中國認為不公允
阿盟在開羅正舉行會議

〔路透社倫敦十五日電〕阿拉伯聯盟政治委員會，奉召於今日在開羅準備開會以待聯合國安全理事會，就美國所提關於聖地休戰之決議案，成立決議。安理會今日恢復討論巴勒斯坦問題時，支持美國決議案者似已漸增，蘇聯在原則上亦予支持，惟其他若干國包括中國在內則支持敘利亞所提建議請海牙國際法庭提供英國交出委治時聖地法律地位之意見。

〔路透社成功湖十四日電〕安全理事會十四日恢復辯論美國所提令猶阿雙方於三日內下令休戰之決議案時，中國代表蔣廷黻表示反對，指出該案為不能履行，除戰爭外，別無其他可循途徑，尊於予一方以一切所要求之權利，而予另一方以無能獲得權利之方法。蔣氏表示支持敘利亞所提之建議，就英國結束聖地委治以來巴勒斯坦之局勢，徵求國際法庭之意見。

阿盟空軍活躍 轟炸台城海發

〔路透社倫敦十五日電〕在軍事方面，以色列迄午尚未發表公報。而阿拉伯方面之公報，亦以空中活動為主，陸戰鮮有涉及。埃軍公報謂埃機猛襲台拉維夫之工廠區及新兵訓練中心，發生大火，台城南郊阿基機場之猶機及機庫亦告中彈。耶城西郊艾恩卡林埃軍與外約但軍合作，擊退猶軍之進攻。伊拉克軍公報謂，伊機襲擊海發，直接命中港口設備，港內巨舶一艘中彈起火。

▲美海軍中將茂萊已被任命為西海邊界司令兼太平洋後備艦隊司令。
▲杜魯門總統任命現任國務部近東及菲洲司長漢德森為美國駐印度大使兼駐尼泊爾公使。
▲美將派美國駐南斯拉夫大使甘農，為出席多瑙河會議之代表。
▲美新任駐希臘大使葛蘭第，將於下星期日飛往雅典任所履新。

康悅林森中路支店開幕
國際首飾公司
特價九折 式星期
最後㊁天！
平常正價便宜 現在更加便宜

中央信託局團體儲蓄存款分紅
民國卅七年七月份分配紅利中籤號碼單

紅利別	第六期 第六次分紅	第七期 第五次分紅	第八期 第四次分紅	第九期 第三次分紅	第十期 第二次分紅	戶數	分配紅利金額
第一紅利	F 019609	G 014113	H013905	I 014952	J 013163	一戶	獨得國幣一萬萬元
第二紅利	F 014094 F 013111 F 016857 F 018355 F 013554 F 017188 F 013755 F 017976	G 013891 G 014247 G 016650 G 018920 G 013803 G 018630 G 017966 G 015305	H019990 H013929 H019975 H012615 H012212 H011862 H010012 H010874	I 013246 I 016595 I 018895 I 017606 I 014768 I 019869 I 017650 I 016517	J 012697 J 016843 J 013115 J 013951 J 016964 J 011423 J 018383 J 016818	八戶	各得國幣一千萬元
末尾紅利	96	42	44	00	12	一百戶	各得國幣廿五萬元

第十一次分紅期	號碼	戶數	金額
第一紅利	43719	一戶	獨得國幣十萬萬元
第二紅利	12071 04790 45591 04851 21955	五戶	各得國幣一萬萬元
第三紅利	811 （末三字）	五十戶	各得國幣一千萬元
末尾紅利	35 （末二字）	五百戶	各得國幣一百萬元

本月分配紅利抽籤係於十五日下午二時在上海八仙橋青年會堂公開舉行由財政部代表王繁堂中中交農四行聯合辦事總處代表徐世英本局理事會代表楊立賢監事會代表張企文查賬會計師丁祈明到場儲戶代表周全昌李元良監督辦理其結果如次：

註：過期存單發給逾期五年不來領取者停付
附：本月中籤紅利自民國卅七年八月一日起［付］
△本局正式對號碼單如有錯誤應以［illegible］

美國總統輪船公司 船期廣告
廣東路五十一號 電話一五三〇九

舊金山班（客貨快輪）
PRES. WILSON 七月廿一日開 經橫濱
PRES. McKINLEY 七月廿四日開 及洛山磯
GENERAL GORDON 八月三日開 經橫濱檀香山
PRES. CLEVELAND 八月四日開 經香港小呂宋
GENERAL MEIGS 八月十八日開 經香港小呂宋
PRES. MADISON 八月廿一日開 及洛山磯
PRES. GRANT 九月四日開 及洛山磯
▲上述各輪經橫濱備有散裝油輪兼運中美洲及南美洲各埠可出聯運提單裝貨可向本公司貨運部接洽為荷

世界班（客貨快輪）
PRES. BUCHANAN 七月二十日開
PRES. FILLMORE 七月廿九日開
PRES. MONROE 八月十三日開
LOUIS McH. HOWE 八月廿四日開
PRESIDENT POLK 九月三日開
SCOTT E. LAND 九月七日開
▲上述各世界班輪開往紐約及波士頓，途經香港，小呂宋，新加坡，［illegible］可向本公司貨運部接洽為荷

本公司各輪均停靠浦西中區碼頭

S/S "MOLENKERK" 輪
准於七月廿四日開往香港，小呂宋，新加坡，檳榔嶼，亞丁，卜賽，亞歷山大及歐州各埠
渣華郵船公司 四川中路二六一號 電話一六三四七

M.V. "SIRDHANA" 輪
約本月十八日在虹口公和祥碼頭裝貨開往 HONGKONG, SINGAPORE, RANGOON & CALCUTTA 等埠
大英輪船有限公司啟 如蒙惠裝貨物請向該公司接洽 中山東一路十八號 電話11428

新瑞安輪
准七月十九日上午九時直放福州
裝貨搭客請向中正東路中匯大樓三一三室本公司接洽 船泊南市大達碼頭（憑牛痘證購票）
瑞安商輪公司啟 電話85087

敬啟者敝支會茲經商得穿山輪船公司允諾派輪由申直放普渡，凡諸大善士朝山進香者請駕臨穿山輪船公司接洽可也。
中國佛教會定海縣支會敬啟
穿山輪
准於七月十九日星期一下午四時直放普陀（定海縣）
售票處：四川南路外灘十二號穿山輪船公司（購票須備牛痘證） 電話八四八四九 八五九一三

明興輪
船准七月16日星期五晚開往漢口
售票處：廣東路93號（購票須備牛痘證） 電話：12950號
船泊南市大達二號碼頭 裝貨購票請向本公司接洽
三北輪埠股份有限公司

滬廣客貨輪
准七月十八日晨（放直）天津紫竹林
售票：四川中路中國旅行社 裝貨：虎丘路八八號本公司 電話一三四五〇 一〇四六二
船泊黃浦碼頭
上海實業公司啟

M/V "GLENARTNEY"
七月廿七日開往 LONDON, ROTTERDAM, HAMBURG 及 ADEN PORT SAID, ANTWERP, TANGIER 及 CASABLANCA
途經香港新加坡 如有適當貨載兼靠 如蒙裝貨請向本公司船務部接洽為荷
怡和公司 中山東路廿七號 電話一五二九〇

三北輪
七月17日星期六晚開往九江漢口
售票處廣東路93號二樓（即日售票）（購票請備防疫證） 船泊南市大達五號碼頭
▲▲電話 12950 13131
三北輪埠股份有限公司

大華船輪
准七月十八日下午三時開往寧波溫州
裝貨搭客請至中山東二路九號四樓四二一室接洽 船泊十六鋪新碼頭 購票憑牛痘證
平安輪船公司啟 電話八三三九四

受江海關委託聯合拍賣公告
中國際 中和 通茂 大華 意師 一字 拍賣行
茲定於今日上午十時及下午二時在廣東路一六〇號［illegible］

國營招商局
上海神戶班輪
海遼輪船
定七月廿日由滬直放神戶
裝貨搭客請洽
廣東路廿號國營招商局業務處電話一九〇〇六〇……二七
四川中路一一〇號國營招商局服務部電話一九四六六四

上海市輪船商業同業公會緊急通告
據會員國營招商局，三北輪埠公司，大達大通聯營處，鴻安商輪公司，泰昌祥輪船行，達興商輪公司，翔和輪船公司，益盛輪船公司等報告以航行成本激增，已難維持，［illegible］

上海市機冰號同業調整售價啟事
［illegible］

大德高級助產職業學校 招生
教育部備案 教育局立案
［illegible］

聖格雷高級英文學校 暑期續招新生
［illegible］

聖約翰英文學校 暑期夜晚班招生
今日上課 報名從速
●北京東路［illegible］

江蘇省立松江高級應化科職業學校 招生
［illegible］

攝影科 今晚七時上課
攝影職業速成學校
［illegible］

三極無線電校 38屆 招生
［illegible］

教育部備案 教育局立案 明德女中 後日改試新生
明日下午四時報名截止
［illegible］

公用事業費用 中央不允貼補

政院對調整價格指示六原則

公用事業調整價格問題，市參議會前曾提經第六次大會決議，再度建議行政院改善。茲悉：此案經行政院發交其他各省市參議會研究意見，交由有關各部會核議後，頃已以滬字第一四九八五號訓令致市府，對公用事業調整價格問題，指示六項處理原則如下：㈠公用事業調整價格，仍依現行有關法令之規定辦理，各級民意機構如有意見，可由主管機關作為重要參考。㈡公用事業價格計算公式，係按成本會計以為調整價格之根據，一方面固在謀各該公用事業之維持改進，一方面亦在限制其於合理限度之外，高抬價格，以期改輕消費者之負担，實屬兼籌並顧之意，施行以來，尚能使各種公用事業價格之調整，依循合理之軌道。自四月份起，始見增加較多，如其中若干基數系數，因情勢變遷，有待修訂者，各級主管機關可擬具意見，送交中央核辦，如有因核算失寬以致過高者，即應分別公營民營，由主辦機關或地方政府，從嚴審核，呈請中央主管機關核定。㈢地方政府審核各項公用事業價格，如在各種指數跳動急劇之時，斟酌情形，得以核減，並暫不受公用事業價格計算公式實施須知第八條所定百分之十之限制。㈣中央及地方主管機關，應責成各公用事業機構裁撤冗員，提高工作效率，撙節開支，減低成本，所有公營公用事業員工待遇，應照規定辦理，不得額外支給。㈤各地方政府應會同軍政機關及民意機構，協助當地公用事業防止竊電竊水及濫乘無票乘車等情事，以利經營。㈥目前國庫困難，對於公用事業無論直接貼補或間接貼補，要皆難於支應，且補貼費用仍係由人民負担，為求少數市民之便宜，而使全國人民分担費用，亦欠公允，似不可行。

·市府財政· 面臨最嚴重階段

·入不敷出·虧萬餘億

〔本報訊〕本市市財政已屆最嚴重階段，據悉，本月份收支相差，不敷竟達一萬餘億元，市政當局對此甚為憂慮。據財政局消息：六月份公教人員生活補助費，中央令飭較五月份指數（四十二萬倍）暫先增加百分之五十，則需一萬另四千億元，本月份員工生活指數，中央尚未決定，估計其增加率必較六月份為高，即以其增加百分之五十計算，則本月份市府需發之員工生活補助費至少需二萬餘億元，（辦公經常費四千億尚未計算在內）。至市庫收入方面，六月份計收入七千四百億元，本月份係營業稅申請季節，為稅收淡季，估計最多收入額約為一萬二千億元左右，則收支相差懸殊，財政當局為此有焦頭爛額之感。

吃飯難

客飯昨甫漲價 同日又請調整

〔本報訊〕酒菜業同業公會，前曾呈請社會局，以米價狂漲不已，要求將客飯價目調整，經社局批准，昨日起，每客自十二萬元至十五萬元者，調整為二十萬元，二十五萬元，三十萬元等三級。昨日上午，該業公會再度推派代表往社局請求將客飯價目調整為最高每客四十三萬元，以下每少三萬元為一級，共分六級，社局將予審核後，再行批示。

旅館業要求漲價 社局召勞資核議

〔本報訊〕旅館業勞資雙方代表二十餘人，於昨日上午，推派代表赴社會局請願，要求照現售各級房價，增加百分之六十。社局定於今日召集市商會，總工會，暨該業勞資雙方代表，共同核議。

百貨業加薪辦法 本月起即可實行

〔本報訊〕本市永安，先施，大新，新新等十大百貨公司勞資糾紛，因迭次調解未獲結果，由社會局於本月九日裁定增加底薪三元，年終加薪改為考績加薪，由各公司自行考核辦理，工會方面對考績有權參加意見。對此項裁定，資方初尚表示不滿，曾請求社局將增加三元，改為三元半，及延期實行考績加薪制。日前社局勞工處沈鼎處長又召集雙方，勸諭遵守裁定。據沈處長昨日表示，勞資均能互體時艱，遵守政府裁定，七月份起，即可照裁定辦法計薪云。

滬資敵紗商林茂 勝利後被捕脫逃 在台又落網

〔本報台北十五日電〕上海僑華銀行董事長及某棉紗公司經理林茂，於淪陷時與日人勾結，在滬資敵謀利，勝利後一度為淞滬警備部拘獲，後於轉解途中脫逃來台，化名陳德秋，於台北衡陽街開設久大呢絨公司迄今。刻經人向省警務處檢舉，查明屬實，乃予拘捕，轉解台高院，並函滬高院查照。

小呂宋拖來舊輪 雞骨礁擱淺浮起

〔本報訊〕亞洲實業公司，由小呂宋購得舊輪一艘，前派輪拖曳來滬，至揚子江口，適遇上次颶風，該舊輪被吹至雞骨礁附近擱淺，拖輪旋即來滬，報告公司設法拖救。近悉該舊輪旋忽浮起，漂泊海面，該公司據訊後，昨至招商局海事課，請求派濟安救護輪前往拖救，惟濟安輪是否前往，至昨日傍晚尚未決定。

三輪車上的「小姐」眞可憐 父死母入獄謀生出賣勞力 女扮男裝三年始揭穿

〔本報訊〕三月前北平曾發現一女性三輪車夫，因其身世悽涼，一度轟傳故都，詎世風年荒，無獨有偶，在本市萬餘三輪車夫中，老閘警局竟因一極微細之竊盜嫌疑案，發覺主角三輪車夫亦係女性所改扮，而其遭遇之慘痛，與北國一案相較，正復無分軒輊。該女李姓，年僅十九歲，其父李長源，本在西門萬生弄二號開設瑞源米店，祇因生母連氏嗜賭極深，老父死後，店務乏人主持，未幾終告閉歇，家道遂致中落。李女有一堂兄李根源，幼年在電料行習藝，因善經營，已於大新街開設福來電料行，電力牌發財。李女幼年，曾在馬浪路一心小學受三年教育，秉以個性倔強，至此乃思依人無計，不若自力謀生，嗣經百方請托，但終鮮成功。李女踏車生活開始於卅四年冬，初係向南市斜橋徐松林車行租一無照之車，日夜奔馳，聊堪仰供菽水，不料去冬其母突以吸毒罪發，判刑七月，至此李女遂成孤兒，斯時適逢三輪車嚴格查照，車行礙於規定，拒絕出租，李女受此打擊，更兼兩載辛勞，體力已感不濟，遂覺百念俱灰。嗣後流浪月餘，務復間得悉神州旅社內寧波妓院生意興隆，三輪車來往接送頻繁，乃萌重操舊業之念，經向神州門前各車夫哀懇，並泣陳身世，各車夫矜憫之，遂議決同伴中如有需要休息者，即將座車及號衣輪流借與，職業問題因是得以解決。數月後，妓院上下及四馬路附近，均已知悉此事，深寄同情，每有乘坐，輒予厚遺，並為其題名「羅明」，目前「羅明」之名，神州旅社附近一帶已俱能熟道。李女體格堅實，胸部束有寬帶，頭髮甚短，經常穿着香港衫，短褲，球鞋，故外形絕不類女，渠自言在入神州前執業兩年，乘客千百，竟無一能辨其雌雄。渠夜間因無固定宿處，或露臥車上，或寄居小菜場中，長年餐風宿露，面部更見憔悴。渠昨晚斜倚其賃借之五八三〇號無牌車旁，縷述三年來艱辛經過，並說明前夜因為該處修車匠李志華綽號「阿龍」，指其盜竊車胎，被帶入老閘警局，惟經訊明無關後即予釋放，而女扮男裝事亦於焉揭穿。渠對記者力言不甘墮落，決繼續以勞力換取生活，為狀實令人感動無已。

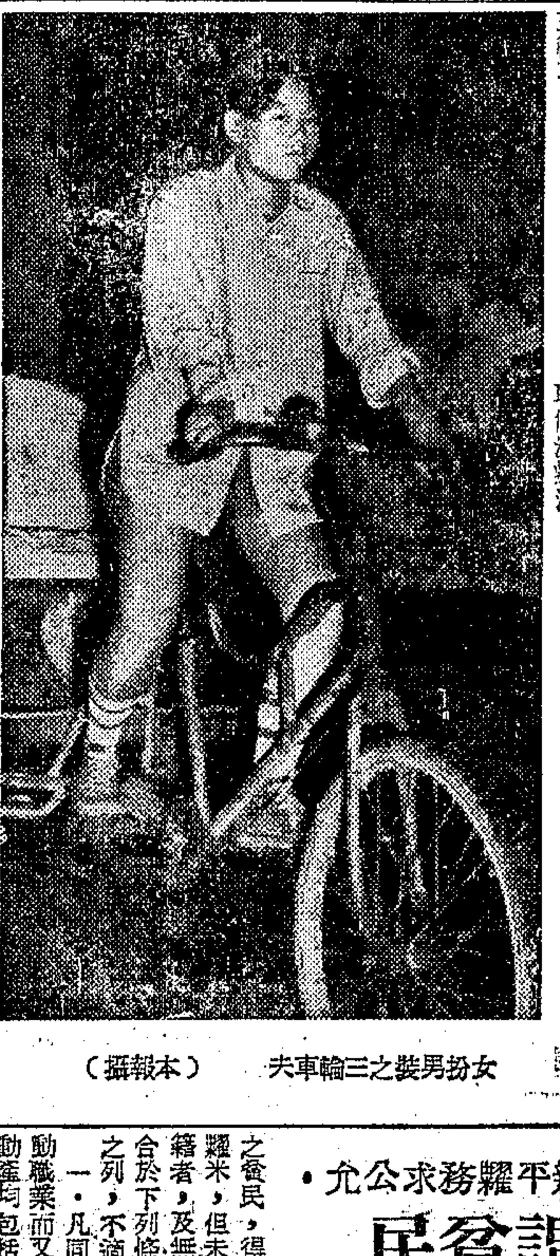

女扮男裝之三輪車夫（本報攝）

張亞民等解京 三逃員正追緝

警備部某負責人昨向記者表示：該部經濟科長張亞民之扣押，係為整飭風紀，該員有瀆職之罪嫌，即將由軍法處進行審訊。在逃之經濟組長陳猷，經濟組稽查員陶耀國，盛福林等三名，已分別派員前往彼等可能逃匿之處追緝中。關於經濟科長與經濟組長之繼任人選，稽查處何處長龍慶正向宣司令推薦，現由經濟科副科長李希麟暫代科長，稽查處毛克剛暫代經濟組長。

〔另訊〕警備部稽查處經濟科長張亞民，及該科科員劉紹邦，龐惠明等被扣押後，已於前晚十一時由京滬夜特快車解送晉京。

胡信義案 牽連頗廣

前由市警局逮捕之黑市金鈔大掮客胡信義一案，牽連至廣，除警備部稽查處經濟組長陳猷等因胡案潛逃外，現悉，前在某軍事機關負責調查黑市金鈔之樂濟世，亦以與胡案有關，於數日前，由國防部派員扣押，解往南京偵訊。至胡信義，現仍羈押於警察局看守所，聽候上峯核辦。

央航購置新型機 將飛上海曼谷綫

據中央航空公司息：該公司向美國訂購之康衛爾式巨型機，可望於八月底左右，由該公司派往美國實習之駕駛員駕駛來滬，總數共有四架，此項新型機抵滬後，央行公司即用以飛行上海曼谷綫。

全國橡膠工業 聯合會昨成立

〔本報訊〕全國橡膠工業同業公會聯合會，昨舉行成立大會，出席上海，廣州，台灣，天津，青島，瀋陽，重慶等七區公會代表二十餘人，社會部代表李士衡，工商部代表陳陶心等列席指導。會中通過聯合會章程，及要求政府放寬原料輸入限額，發展海南島橡樹種植，增加汽油配額等提案。旋即選舉理監事，毛雨亭，吳鑑甫，胡柚孫等當選理事；凌憲溥，洪耀楣，龐永逖，畢天德等為常務理事；洪念祖為理事長。

擾亂金融案十餘起 ·地檢處開始送特庭·

〔本報訊〕關於擾亂金融案件，經司法行政部電令一律由特種刑庭受理後，地檢處昨已分別統計，定於日內將全部未結各案移送特庭。該處昨日已將買賣黑市美鈔十餘元案之劉財富移送，今天另有十餘案，亦將併送特庭。

國民黨市黨部 捐獻特捐五億 彭學沛捐十億元

國民黨上海市黨部昨舉行第十四次執行委員會議，決議響應救濟特捐，全體執監委員捐獻五億元，以資倡導，並加強救濟特捐之宣傳工作。又決議呈請中央轉函行政院，飭知各級政府，對本屆各大專優秀畢業學生，應儘先位置。又彭學沛為響應救濟特捐，將慨捐十億元，吳市長已於昨日覆函致謝。

私營證券交易 兩人解地檢處

〔本報訊〕錢憲庭，李德明二人，在四川中路三二〇號開設之廣裕號，因有私營證券交易，違犯交易法行為，經警查獲後，轉報證券交易所監理員辦公處，昨日轉送地檢處偵訊。

販賣銀幣黃牛 警局奉命搜捕

〔本報訊〕警局經警大隊，昨起奉命搜捕老北門街，福州路山西路口，南陽橋，陝西中路林森路口，西藏路一帶販賣銀幣之攤販及黃牛黨。

竊盜金磚案犯 聲請覆判駁回

〔本報訊〕前中央銀行辦事員陳元照，因竊盜金磚被處無期徒刑，陳不服申請覆判，茲悉已被駁回，維持原判。

職工生活費指數發表 半個月加百分之百弱

·工人一三八萬倍·職員一零七萬倍·

〔本報訊〕本市七月份上半月生活費指數，業經市府統計室統計完竣，昨日發表。計工人總指數為一百三十八萬倍，較六月份增加六十七萬倍（上月為七十一萬倍）職員總指數為一百零七萬倍，較六月份增加五十一萬倍（上月為五十六萬倍）。茲錄工人及職員之生活指數如下：

工人：

食物	一，四二〇，〇〇〇倍
住屋	九六〇，〇〇〇倍
衣着	三三二，〇〇〇倍
雜品	一，五四〇，〇〇〇倍

職員：

食物	一，四三〇，〇〇〇倍
住屋	二六〇，〇〇〇倍
衣着	二，七三〇，〇〇〇倍
雜品	一，〇八〇，〇〇〇倍

下半月指數 ·可望趨平穩·

上海市生活費指數審議委員會，於昨日上午十時在市政府會議室舉行第十五次會議，由市府統計長張宗孟報告物價上漲之一般情形稱：上漲在百分之五十以下者有鮮魚，鹹魚，理髮等；百分之五十一至七十者有苞米，豬肉，牛肉，腐乾，綫襪等；百分之七十一至八十者黃豆，醬油，電燈等；百分之八十一至一百之間者有鹹豬肉，乳腐，火柴，士林布，電車，和米等；百分之一百零一至一百十之間者，有麵粉，豆油，粗布，綫呢，肥皂等；百分之一百十至一百四十者，有開水，斜紋，百頁，煤球等；百分之一百九十一至二百之間者，有韮菜，菠菜等。價格不動者為戶口糖。張氏繼稱：七月份上半月份指數上漲原因，因配米及公用事業，電燈，電車，均於上半月份調整，惟七月份下半月份公用事業不致上漲，配米價格亦無變動，故下半月指數可趨平穩。經各委員縝密審議後，認為滿意，審字指數單上，十時半散會。

皮革大王漢奸案 顧煥章徒刑年半

〔本報訊〕「皮革大王」顧煥章被控漢奸嫌疑案，前經高院宣告無罪，最高法院發還更審，經高院再度開庭審訊，於昨日宣判，顧煥章通謀敵國，圖謀反抗本國，處有期徒刑一年六月，褫奪公權一年，財產除酌留家屬必須生活費外沒收。判畢還押。

地檢處首檢張毓泉表示 決整飭法官風紀 警告投機商人守法務本

新任地檢處首席檢察官張毓泉，昨接見中央社記者，强調今日司法官風紀之重要，渠將力予整飭。渠稱：唯司法官本身有守法精神，始能代表國家執行法令，故渠於接事之初，首重視司法官風紀。張氏並警告投機商之不守法，蓋過去國人向以不守法為「榮譽」，此種病態心理，務宜消除，今日唯人人有守法精神，國家才能趨入安定之途。張首席對檢察處今後工作，正積極整頓中，嗣後凡檢察官辦案，力求迅速，每一案件，務在一週內結除，羈押人犯，亦按其罪行輕重確定，以免冤獄。最後張氏告記者：本市犯罪案極多，該處平均每日收案達百餘件，每月計有三千餘件，較江西全省為多三分之一倍。

國貨展覽會 將舉行審評

上海市國貨展覽會，蓬萊路第一第二號廠場，週前因受颱風襲擊，損毀甚重，茲已重新佈置完成，煥然一新。該會之國貨審評委員會，日內正着手調查各廠之出品，俟材料採集完畢，即敦請審評主委陳部長啓天，及委員鄭司長翰燕等來滬，主持會議，公開審查，以憑懸評。

丈夫病肺勞怨備嘗 丁貴堂媳跳樓獲救

牯嶺女客輕生

〔本報牯嶺十五日電〕海關總稅務司丁貴堂之兒媳，十五日下午五時，在牯嶺胡金芳旅店跳樓自殺，幸未殞命。丁貴堂之子鞭琛患肺病極重，九日由滬來牯休養，住胡金芳旅店，其妻偕女士攜兒女及傭僕各一，同來看護。丁以登山勞頓，致連日吐血，渠整夜看護，備極辛勞，對乃夫之病，亦極憂慮，最近川資將罄，數電上海告急，迄十五日尚未匯到。渠於下午二時許赴上海銀行詢問時，面色極為蒼白。歸來後，因吃飯問題，與其夫發生口角，踱至戶外。此廿七歲之少婦怨不欲生，遂爬出窗外，自三樓躍下。丁見渠發窗，尚不知其目的何在，且以病重，無法阻止。渠墜地時，因係臀部先着地，故外傷不重。當時在地面呻吟宛轉，被路人發見，通知旅店老板，聚來扶救。渠稍甦後，即對詢問者稱：「我愈早死愈好」，其心中之悲痛，可以想見。本報記者訪其夫時，據謂：僅係小事口角，初不料其遽爾輕生。丁之肺病現延德籍馬大夫每日診治中，渠之傷勢，據主治之陸大夫云：外傷僅左腕錯位，左腳踝扭傷，腰部有血腫，似為脊椎下端破損，三二日內，尚難謂為無危險。醫已電請在南昌之骨科專家江西醫專校長孟憲甦來牯診治。

各染織工會代表 昨赴總工會請願

要求照當月指數發薪 社局勸勞資自行商決

〔本報訊〕全市機器染織業工人，因各廠發給工資，大都照指數發表日期，遲延半月之久，甚至有採用上月份指數，影響工人生計，復因前日勞資評斷委員會所議決之發放工資準則，其中若干辦法，頗為不利，引起恐慌，昨日大公，光中，裕民，一中，仁豐，裕新，美大，新光等染織工會負責人理事長等三十餘人，於昨日下午赴總工會請願，當由該會總幹事葛克楠接見，嗣由該會理事長水祥雲召集全體談話，工人方面提出要求兩項：㈠六月份工資依照七十一萬倍補足發給，㈡嗣後應按月依照當月指數計算發薪。水氏勸導代表，聽候依法解決。昨日午後四時，社會局召集染織業勞資雙方，由勞工處長沈鼎試行調解，資方對工人所提要求，原則上表示同意，但因各廠營業情形不同，如統一訂定發薪辦法後，若干廠商，難免不發生困難，旋經沈氏勸導結果，先由勞資雙方，根據各廠情形，自行商取解決辦法。

日戰犯神田正種（前）及柴山兼四郎（後）由我憲警押解下機時情形（中國社攝）

兩將級日戰犯解抵滬 ·羈押江灣監獄待偵訊·

日本戰犯前陸軍省次官柴山兼四郎與師團長神田正種二名，由我駐日軍事代表團派周念熊少校押解乘西北航空公司機，於昨日上午十一時四十五分，由東京抵滬，降落龍華機場，兩犯旋解江灣戰犯監獄羈押，將由國防部審判戰犯軍事法庭進行偵訊。

魔術家的兒子 受人教唆行竊

〔本報訊〕魔術家鄭國慶，寓西藏南路五十八弄十四號，其子玉根，纔十一歲，有表姨母陳萍，同住家中，前日下午四時許，萍在房內洗浴，浴罷出房，發覺梳妝台上之十四K女式金手鐲一只，不翼而飛，乃向玉根詰問，承認已售與福建人林玉强，乃由鄭國慶將玉根帶領偕同陳萍赴老閘警局報案，派員查，於昨日午後五時許，將林拘獲，帶局訊問。林對受教唆之事，局供認不諱，並傳玉根到局對質，因管轄問題，當將兩人併送嵩山分局。當因玉根係屬親戚，且尚未成年，故不願追究，惟對林玉强，則擬以教唆行竊罪，擬移送地檢處究辦。

浙江興業 繼續餓工

行方與店員談判未能接近

〔本報訊〕浙江興業銀行員役昨仍繼續餓工，員工要求每人每月津貼食米三石半，行方對此未能同意，昨午一時該行開臨時董事會議，議決臨時津貼每人一千五百萬元至二千五百萬元，員工認為與要求相差太遠，表示不能接受。昨日該行雖發生餓工，惟秩序甚好，工作亦照常進行。今日如不獲解決，仍將繼續餓工。

上海電話公司 戰後首次股東年會

副總裁報告業務 即可添新綫萬條

〔本報訊〕上海電話公司昨在江西路該公司事務所內舉行自戰事以來之第一次股東年會，出席股東佔該公司普通股份總數百分之七十餘。會中選出下屆董事歐少甫，數監理，富蘭克林，賓倫，李銘，郎浩詩，雷姆，施德來，湯麥斯等九人，並由現任首席副總裁之歐少甫上校，報告公司一般情形稱：公司財產在戰時損毀頗重，戰後賴與國際電話電報公司之運氣關係，乃得獲致最主要之零件及材料，以供緊急修理及復員之用。兩年餘來更換之電綫達六百萬呎，修理之電話機在五萬具以上，各電話局之設備亦經全部檢視，更換，部分機件並經重行裝配及更換，惟大部份機件現尚在最危之情形中，須俟增添零件及設備之後，始可無虞。自民國三十四年九月十九日公司收回財產之時起，至卅七年五月三十一日止，共新裝電話三四五〇具，至該日止在服務中之電話總數為九六〇九八具，尚不能滿足用戶需求。並因通話量之劇增，服務情形大受影響。例如三十四年十月份之平均每日通話量為四七七八〇〇次，而三十七年六月份則為七一二二〇〇次，遠過於公司現有設備所能負担，其無可避免之結果，為裝機之遲緩，及一般低於標準之服務情形。在外匯配給未能足夠添置新設備之時，此種情形將繼續存在，唯一之臨時補救辦法，端賴各用戶節省電話之使用。公司於去年曾向國外定得增添一萬條話綫之自動設備及材料，現大部份業已到滬，自本年年底起，經明年全年中將予逐步裝置加入服務。惟公司維持復興及擴展所需外匯始終配給不足，倘欲恢復過去之高度效率，並適應目前及將來之服務需求，則當局對於公司之外匯配給必須大量增加。此外電話費率亦應予以合理調整，俾可付給專營權契約規定對於投資之充份利潤。鑒三十四年公司淨虧美金五一六八七二元，三十五年淨益二九四四五九元，而三十六年又淨虧三七五八〇八元。在此兩點未達到以前，公司將繼續行使一極端審慎之政策云。

何謂貧民 甲長聽之

·平糶舉辦求務公允·

民食調配會·特引申說明

〔本報訊〕民食調配會為使各甲長，於進行調查貧民工作時，易於確定對象，以免誤解條文，造成各區參差不齊，而引起不公平之現象起見，特就原頒「上海市試辦貧民平糶辦法」第二條，關於該辦法所稱貧民之規定，加以引申說明：凡合於下列條件之一而在三十七年六月底以前依法辦妥申報戶籍之手續者，即為該辦法所稱之貧民，得領用平糶證。凡購平糶米，但未在六月底以前申報戶籍者，及無戶籍之流動貧民，雖合於下列條件之一，亦不在調查之列，不適用左列兩項辦法：

一，凡同戶人口全無固定或流動職業而又毫無資產（動產與不動產均包括在內）收益者，其全戶人口均為貧民。

二，同戶人口中，有職業者，不滿三分之一，而其每月收入不能負担超過人數食米者，其超過人數視同貧民。（同戶人口共有三人，內一人有職業，或同戶人口共有六人，內二人有職業，負担其全戶人口生計者，即視為已滿三分之一之標準，不作貧民論）。例如：與茹區某甲係某機關之雇員，其七月份收入為一千四百四十萬元，連本人在內，負担六口（二大四小），每月共需食米八斗，如維持三人最低生活費用日需四十萬元（食米在外），月計一千二百萬元，剩下二百四十萬元，購買七月份三人配售米三斗計需三百萬元，收支兩抵，尚不敷六十萬元，除免費領公教米三斗外，尚無力購買超過三人每人一斗之配售米，故該戶有三人應視為貧民。

文化界小新聞

★謝冰心近在東京撰寫「司徒雷登傳」，先用英文寫述，完稿後再譯中文。（柏）

★陸丹林徵集郁達夫遺詩，已得數十首，刻在整理中，聞尚繼續搜求。（松）

★范泉主編之少年文學故事叢書，七月份又出一種，係法國頌納著，范泉編寫。（松）

★文藝春秋七月號出版，內有名導演顧仲彝之「碧血丹心」係電影腳本。（松）

★武進女畫家吳中，携作品山水百餘幀，赴杭州展覽。高逸鴻近作花鳥頗多，不日在滬公展。（松）

★故都畫家邱石冥定本日起至廿一日止，在成都路中國畫苑展覽近作。（來）

★「讀書通訊」第一五八期業已出版，該期為「全國大學現狀特輯」，內容介紹國內二十餘著名大學之院系，校史，招生等狀況甚詳。（我）

★中華國產廠商聯合會編行「實業界名人錄」一書，業已編竣付梓，即可出版。（自）

在鎮被扣海皖輪 昨午抵滬將駛青

〔本報訊〕海皖輪自漢載運麵粉駛往青島，前日至鎮江，因未將准單交出，致被駐鎮糧食部辦事處扣留，各情已誌昨報。茲悉後由招商局分電各有關機關，請求放行後，該輪已於昨日下午三時許抵滬，在滬加添燃料後，即駛青島，由漢運青之麵粉雜糧，共為一千九百二十噸。

本市簡訊

▲復興中路治興典當夥友陸子梅縱火焚毀店堂，燒死五人慘案，嵩山警分局昨已移地檢處偵訊。

▲許銘漢私營金鈔及外匯買賣，前經警局拘獲，移送地檢處，昨已提起公訴。

▲中央信託局團體分紅儲蓄第十一次分配紅利，昨在八仙橋青年會公開舉行抽籤。

▲統一廠出品電力牌棉毛衫，汗衫，歷史悠久，遍銷全國，近悉又添新式機械，大量供應。

▲關於昨日報載「開灤徵召六千名新兵補充說明二點」中之第二點「對已將本年度第一期安家費繳足之區保，決不予開發征召入伍」一節，茲經兵協會聲明不實，合應更正。

氣象

華中：晴而溫和，中度北風至不定向風，晨局部有霧。

上海：陰，有陣雨轉晴，而溫和，清勁轉中度西風至南風。

十五日溫度：最低攝氏二十三度九（華氏七十五度零），最高攝氏三十度二（華氏八十六度四）。

美麗牌

有美皆備 無麗不臻

華成煙公司出品

怎可犧牲生命？

保肺漿

止咳化痰 消炎潤肺

專治一切傷風咳嗽

★味美適口★

上海福州路 太和藥房

各大藥房均售

玉堂春

張秋寒畫 張伴青文

良傑聽了冷笑道：「這是沈洪一時權宜之計，你嫌棄沈洪，自然趁了你的心願了，但照此看來，越發可以斷定，沈洪是你謀斃的了。」蘇三欲待致辯，景隆忍不住問道：「年兄，怎見得呢？」良傑道：「聽她口氣，沈洪是她深恨的人，她到了沈家之後，定仍與舊好相通，一時脫身不得，便起殺心。在卑職看來，謀死沈洪，不是她還有誰。」景隆道：「想沈洪妻子皮氏，也有殺人之嫌。」良傑道：「那皮氏聞得沈洪納妾的消息，連夜趕去，可知此婦妬心甚熾，若另有姘夫，斷不至這樣管束她丈夫，沈洪又很畏她，又何從生此謀害之心。」良傑這樣一說，景隆也沒話可駁他。良傑又拍驚堂喝問道：「沈蘇氏，你為娼二年，祇接了一個客人，倒也千貞九烈。我問你，這人姓甚名誰，又是怎樣相識，快快說來。」景隆忙道：「這種妓院中苟且之事，年兄又問他怎甚？」良傑道：「不問她仔細，怎能問出一個水落石出來，沈蘇氏，你快說。」蘇三被他一催，一時忘神，脫口道：「他姓王名景隆。」堂上全體班役，聽她說了都察院大人的官諱，不覺滿堂來了一聲么喝，嚇得蘇三連忙住口，已是不及，景隆一聽不對，不要蘇三被他們一嚇，把自己和她的事，全盤說了出來，便一拍驚堂道：「蘇氏，你可曉得王景隆三字，是那裏幾個字？」蘇三經這一提，便道：「王是三劃王，金是黃金之金，龍是龍鳳之龍。」良傑哈哈冷笑道：「想那王金龍，竟和大人尊諱同音，眞是巧事。」景隆也笑道：「天下同名的很多，況同音不同字，更不足為奇了。」

你可曉得王景隆三字是那裏幾個字

（二九）

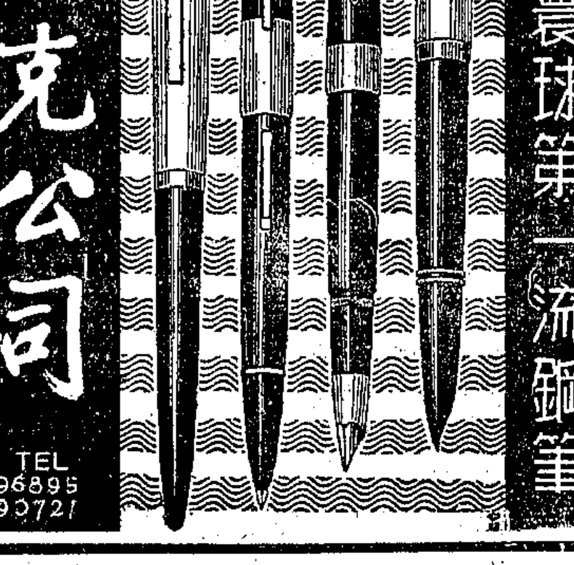

專營寰球第一流鋼筆

派克公司

總公司上海河南路交通路口 分公司北四川路老靶子路口

TEL 96895 90721

明星香皂 香皂明星

出品 上海明星香水肥皂廠

明星靈譜第三十四幅

明星詩鐘（三）

鄧糞翁

碎錦格

香街日暖聯花騎

水驛星明聽露蛩

上聯嵌「明星花露香水」六字

明星詩鐘跟隨明星靈譜逐期刊登請讀者注意並歡迎惠稿投寄佈件寄上海明星香水廠廣告課

割腦療瘋術㈠
青年醫師劉明鐸的新成就

本報特派員 邵愼之

〔本報青島十二日航訊〕半個世紀以來，外科學在醫學的領域中，日益擴張其地位。有許多從前不治的內症，現在只要直接開刀剖治便可解決。兩次世界大戰帶來了千奇百怪的外傷病例，對於這大宗題材的提供，醫學者感激而又痛苦，時代的需要強迫着外科學突飛猛晉。

戰爭瘋狂症 在大戰中，各國的士兵和人民因砲火和患難而發瘋的數以萬計，這戰爭瘋狂症是世界性的人類健康危機。而社會性的人類壓迫也製造了無數狂人，患者的增高，幾乎和產業文明同時並進。使世界醫學者面臨了一個最困難的科目。醫學者便想到以手術刀去探試腦神經，猶如電話工人修理一架總機。

大手術中肺病的開刀，必須有極複雜的設備，使肺部在手術過程中繼續呼吸，和避免由於空氣壓力而致肺臟爆裂。可是對於神經中樞的腦部，這部份難保持着靜止的狀態，却不是外科醫生所能輕易嘗試的。

青島陸軍總醫院外科副主任青年醫師劉明鐸，（今年卅四歲）在王維院長熱烈鼓勵之下，以一「腦額葉切斷術」治癒幾個戰爭精神病患者，完成了光榮的手術成果。他把病患者的顱骨鑿開，切斷腦額葉，然後縫好創口，兩個小時後病患者自麻醉中甦醒過來，他的精神完全恢復正常，除開需要休息和癒合創口之外，已經成爲一個正常的人。就是說：他不再發瘋。

兩次大戰中發瘋的人太多了。中國士兵在戰場上發瘋，有的因神經直接受傷，而使某項器官失却效用，這數目也相當可觀，想來目下不會有統計。青島陸軍總醫院有兩個瘋子已經治癒，還有三個正待開刀。營長成志立右臂給子彈穿過，神經破壞，創癒後，全臂癱瘓，劉明鐸醫師開刀把神經接好，這支臂膊遂運用自如。士兵安樹文，在戰場上受傷，腦部受到劇烈刺激，不能說話，創癒後仍然口呆舌結，只能筆談傳意。劉明鐸醫師也鑿開了他的顱骨，糾正了神經，他從一二三四說起，現在已正常談話，在醫院休養，到處玩來玩去。士兵文息生，在戰場上頭頂部右側受傷，發生外傷性羊癲，合併左側偏癱，同樣鑿開顱骨，用切除手術換救了他，現在也已痊癒，我看到他的時候，他正和同房的病友下象棋。

腦和腦額葉 「我是一個普通外科大夫，研究外科的時間不過十年，經驗是有限的。對於腦部外科，因爲陸軍醫院腦部受傷的病例很多，引起了研究的興趣。現時腦部手術，除了腦額葉切斷術二病例外，還有開顱術數例，有意義的三例」。

劉明鐸醫師這樣說。他那天又鑿開了一個傷患者的後腦，鉗出一顆子彈。他運指如飛，手術完畢，混身滿汗，同我走出手術室。十天前本地一家報紙刊了他割癒兩個精神病患者的消息，中央社又給轉播，他說：「我還在研究呢，說得過份誇張了」。他是不主張我發表的，「醫學界老前輩多得很呢」。

「精神病在醫學上是最難科目之一，我對這一科沒有深刻的瞭解和認識，對於精神分析等等的檢查，可說很不完全。青島沒有瘋人院，這些瘋子關得天翻地覆，內科部份沒法子處置，才在院務會議上決定用外科手術」。

這天吃過午飯，他把腦額葉和腦部的功能問題，爲我作了一次重要的說明。

適應腦額葉切斷術的理論很多，因爲腦部功能問題，目前還沒有精確決定，精神病的原因沒有一定的解答，所以還須研究。時下生理學家以爲額葉是精神的最高中樞，是智識的寶庫，是心理的中心或器管，有道德觀念感情，智識等等蘊藏在內。可是由腦額葉切除實驗的結果，證明此說不確，腦額葉並不是將所有高級精神上的要件都集中在這裏。智識是吸收外來的東西而形成的，像視覺，聽覺等，是將不同的感

腦部施行手術時情形（特派員邵愼之寄）

僞松江縣長 楊士傑重入縲絏
昨抵蘇投案謂係受人愚弄

〔本報蘇州十五日電〕蘇高院庭丁法警合謀賄縱之在押漢奸犯僞松江縣長楊士傑，突於今日下午自滬來蘇投案，當經張探檢察官及刑庭姚庭長先後開庭訊問，關楊供稱：本月五日，法警周九成來監房談話，從前請交保，乃囑家屬與周接洽，八日備具保狀，九日獲釋，以爲係經法院合法允准，故沐浴剃頭，燒香酬神，翩翩室暴后飯店留宿一宵，翌日並曾赴第一監獄探望難友僞泰縣縣長朱洪等辭別，並前赴分監領取什物，乘車赴滬，入八仙橋永川醫院治病，旋遭日閱報申報，始悉受人所愚，累及保人，急於今日趕返投案，以明眞相云云，訊後收押。本案高院院檢雙方既決開庭，均採秘密方式，刑庭開庭時，甚至値庭法警皆被摒之門外，故內情究竟如何，尚待法院公佈。

崇明俘獲匪首

〔本報崇明十四日訊〕六月上旬，吳淞要塞司令部副司令左叔平接獲密報，謂潛崇匪首袁友達等趕申，採購軍用物資，當派幹員追往，於七月二日將袁匪等拘捕解崇，審詢匪伍潛崇地區。五日袁至東鄉搜剿，當即捕匪十餘，鹵獲短槍溜彈甚多。六日黃昏，在永隆鎭與匪激戰，匪不支，乘械潛逃，并俘匪首周德行等，周以受傷頗重，經急救套取口供後，延至十日斃命。至逃潰毛匪，刻正繼續搜索中。

新浦一悲劇 夫出門・妻自殺
★幼子四人繞屍哭★

〔本報海州十一日訊〕新浦市龍鎭一保十甲居民戚誠文，年三十餘歲，威海衛人，近年退伍，生活無法維持，數日前出外謀事，其妻陶氏，及其不滿十齡之幼子四人，仍寄居本埠，日常生活，全賴同鄉資助，但其同鄉多半作賈他方，陶氏及其幼子，頓失憑依，斷炊三日，陶氏竟於十一日晨，自縊身死，幼子四人，繞屍哭母，聞者無不淚下。

澄加緊嚴查旅客

〔本報江陰十五日電〕省府以靖江侯河市一帶居民身份證落入匪手，除令靖縣軍發外，澄縣對如有靖江國民身份證旅客，應嚴密檢查，免爲匪所乘，十五日起，港口及城門對外來旅客，加緊嚴查。

常州兩監犯 私出遊公園

〔本報蘇州十五日電〕蘇高院令地院徹查　蘇高院據報武進地院看守所在押犯毒販周巧官，張寶明，於十一日晚私出遊逛公園，致地方人言嘖嘖，特於今日嚴令武進地院澈查具報。

〔本報靖江十二日訊〕城防指揮部，爲便利人民公園納涼起見，特將西東城門關閉及戒嚴時間延長至夜間十一時，以鳴鐘爲號，十時半先敲預備鐘，十一時即正式戒嚴。

袖珍新聞

鎭江 〔本報訊〕關於本埠蠶闢京口路拆除民房一事，該處沿江居民曾推代表錢懷俊等，分呈呼籲，請求緩拆，藉維四百餘戶之生計。

句容 〔本報訊〕縣參議會此次通過了下年度的「實物預算」，四其原則有三：㊀每人每月底米一斗三十斤合併計算。㊁原底薪的數字，每一元折米一斤。㊂爲免經發行尚代發的剝削，以米折爲加倍計算，一俟轉呈縣府呈准省府，即可付諸實施。

江陰 〔本報訊〕江蘇軍管區司令部，爲改善今後征兵工作定十六日在鎭召集所轄各縣縣長軍事科長參議會議長，檢討以往征兵情況，改善今後工作，本縣縣長陳議長等十五日准往出席。

常熟 〔本報訊〕東南鄉大小泗灘，薛家圩，全家圩等處低田三千餘畝，遭水淹沒，災情奇重，縣府電省報荒。

〔又訊〕蘇北興化人王連生，爲匪部下級幹部，潛常活動，企圖滋擾，旋經治安當局逮獲，訊供不諱，發交感訓所感訓，不意該匪於十三日晨竟乘機脫逃，當經地方團隊嚴密追緝，結果被浦自衛隊截獲，申解縣府軍法室訊辦。

無錫 〔本報訊〕僞造浙江興業銀行無錫支行，乃編餘錢莊本票犯王依生，與榮生，王定遠等三人，十四日已由地方法院檢察處提起公訴。

武進 〔本報訊〕奔牛鎭張泰豐號，囤有大批食米，分別堆存多處共有三百餘石，先後運往蘇北資匪已達六百餘石，近被人向縣府密告，當派員查實發封，該鎭參議員及鎭長，聯名呈縣代請爲正當商人，請予啓封，尚在核辦中。

崑山 〔本報訊〕此間西街卅六號居民王陳氏家，十三日上午二時許，突有身穿制服之歹徒三名，藉檢查戶口爲名，出槍恫嚇，當被劫去金飾鈔票等，警局正嚴緝中。

青浦 〔本報訊〕淞滬警備區滬第一分區指揮官高道興，十三日召集區內松江，嘉定，青浦三縣縣長及保警駐軍高級人員卅餘人在本縣縣府舉行治安會議，對洗劍青西各鄉股匪，及五月間潛伏觀音堂一帶經圍剿後移竄松江境內之匪陸文傑部等，會商清剿具體對策。又悉：浦東匪首文與部近潛入青東活動，已嚴密搜捕。〔又訊〕卅六年田賦征實，本縣征起八成四，爲江南各縣冠，省方對負責人員傳令嘉獎。

今古奇觀 版權所有

別先給人模仿！

月前敝廠懸獎五億元徵求對全副球鞋之批評。來件逾萬，致遲至今日揭曉。其中頗多高見。除經分別採納外。現另設計一更理想之球鞋。則可問世。至如何製作。暫不公開。以免再遭同業爭先模仿。惟可奉告各界者：敝廠決不呈請專利。因專利有悖吾人薄利素志・而興辦工業。固應以造福人羣爲首要也。

附應徵中獎名單

第一名：邱　顯君　四川北路一八四四號戲劇學校　獎金國幣壹億元
第二名：劉光渭君　杭州國立浙江大學　獎金國幣三千萬元
賀進言君　餘姚武聖門六十七號　獎金國幣三千萬元
第三名：杜國材君　順昌路上海美術專科　獎金國幣一千萬元
敖紱闓君　杭州國立西湖藝專　獎金國幣一千萬元
孫柳簃君　天潼路六六六弄十九號　獎金國幣一千萬元
羅孝芊君　復興中路一一九六弄五號　獎金國幣一千萬元
楊絲春君　武進路江西路四六九號五樓　獎金國幣一千萬元

中選諸君請自即日起至本月底止携原稟駕四川南路一號本廠總辦事處領取獎金
外埠領獎不便，可先來函聲明詳細地址，及球鞋脚寸即可郵寄

第四名念位各贈全副雙料彈簧球鞋一雙
袁　邁君　蔣心澎君　吳春陽君　高錫鈞君
朱鳴如君　徐湃功君　龔存生君　郭　志君
梁永佳君　蔡以立君　余　信君　周靜正君
周煦祥君　陳賢任君　楊　琪君　毛炳森君
李承晉君　楊伯康君　梁建玉君　韓熙宗君
第四名以下還有十分誠意者二百位各酌予贈品已分別按址寄奉

全副球鞋

社會服務

市民急病助金社 發表助金概況
六月份總額二十五億元

上海市市民急病醫藥助金社，六月份申請病人八四三人，上月份轉來五九〇人，本月份申請病人二五三人，已出院結賬者三五五人。（內治愈者三〇七人，死亡者二十四人，未愈出院者二十四人）助金總額二，五〇五，一四八，九〇〇元，病家償還二七，四八八，七〇〇元，外界捐款一一，五〇〇，〇〇〇元，實需助金二，四六六，一六〇，二〇〇元，董事認捐榮鴻元先生百分之五十，計一，二三三，〇八〇，一〇〇元，顧乾麟先生百分之十，計二四六，六一六，〇二〇元，王芹蓀，王統元，吳中一，陸菊森，薛福恒，唐叔明，蔣如，傅良駿諸先生各百分之五，計一二三，三〇八，〇一〇元。又該社六月份申請病人共二五三人，內除不合社章者十一人外，份二四二人患病種類統計如下：骨折八人，盲腸炎五三人，炸傷二人，腸阻塞三人，燙傷五人，胃腸出血二〇人，腦震盪九人，胃腸穿孔二三人，外傷九人，嵌頓性疝氣四人，吞嚥異物二人，急性腹膜炎十四人，敗血症四人，難產十四人，丹毒一人，小產二四人，肺炎十三人，子癇二人，心臟衰竭六人，傷寒二人，內臟破裂二人，尿道破裂一人，膀胱炎一人，喉頭阻塞三人，產外孕十七人，共計二四二人。

捐・款・報・告

伯大尼孤兒樂園　施母夏太夫人八十壽慶節儀移助一億元（內計徐大統一千萬，樂振裕四百萬，大昌五金號一千萬，貝漢儒八百萬，薛代培四百萬元，德四百萬，張定泉一千萬，朱潤百萬，武若巖二百萬元，蔡榮傳萬，桂得榮四百萬，胡祥倫顧錫和二百萬，施老太太四百萬，袁平生二千二百萬元，提浙川里一百號拜教慈航普一千萬元，沈寶誠李修球陳仁袁錦春合一千萬元，崑山五百萬元，普濟三百萬元，氏三百萬元，但天平二百元，必志一二百萬元，費明百萬元，陳永生一百萬元，強一百萬元，以上共收一億宗五十萬元。連前共計五億九千七百萬七千元又一兩重金龍鐲一隻。

貝林 痱子粉

藥劑配製　清涼爽滑　消滅痱子　兩天見效　到處有售

上海中興行榮譽出品

二鐘老牌 各式長短男女童膠鞋 質料超等 耐穿經久

民主橡皮廠出品　廠址：上海安遠路六二四號

普勒生

主治遺精神經衰弱

遺精一症：對於青年打擊頗重，因（遺精）而致事業，體格削弱，強壯的軀幹將變瘦弱，應及時治療爲宜。

全國藥房均售　每一療程一大一小　各一瓶五瓶

上海愛爾康藥廠

勉中法律事務所　徐鑄律師代表泰豐公司擬向落本市長春路房地產公告

鳴謝　古法運氣治愈遺精早洩腎虧頭昏　四川胡旋老先生

上海同仁輔元堂鳴謝捐款

德清袁宅報喪　袁敏德堂帳房謹啓

麗園殯儀館　兼辦火葬運柩寄柩　事宜經濟便利　電話（〇二二七〇六〇五）八六二八四

陳納德著 論美國對華政策　申報館印行　上海漢口路三〇九號　定價每冊國幣五萬元

分類廣告　聘請　徵求　徵字畫

精華商行 高價徵求　中正中路523號 電話78767

保健會 慈淑會員

亞華大藥房　六合公司 高價徵求 股票

大昌西藥行　北京路640弄11號 電話96723 95293

光華西藥行　徵求糖精 奎寧

萬利西藥行　洪翔西藥行　永源西藥行 高價徵購糖精

中振大藥房　大利西藥行

招生　大國醫函授學院

名頂　廉價出讓　學口琴　汽車　自由車　無綫電　華美車行

譯打文件　專家修理電扇　免費出租電扇　營業

何福記　徐精昌　台灣蕭大王

"ROCKSON"
Ascorbic Acid Tablets.
Calc. Gluconate Tablets.
Calc. Gluconate w/D Tab.
Thiamine Hcl Tablets.
Riboflavin Tablets.
P. O. Box 369 Tel. 60643

歡迎另購 用戶注意●特價出售 SULFATHIAZOLE TAB, 10000's　大昌西藥行 北京路640弄11號 Tel 95293 96723

出售　魯意師摩洋行　瑞和洋行　拍賣

大犧牲　驚人照片難得一見

新時代毛巾　★蓋世無雙★無出其右★

聲明　遺失

妙特靈 藥水 藥膏　新星藥廠出品

國醫　婦科 陳愈東　診所

胃病救星　治胃神技　胃病　婦科　女科　狐臭　包皮 割精　痔　花柳 包皮　鼻茸 扁桃腺 鼻

肺癆咳血專藥 益肺草

上海婦科診所 主治 不節育 不停經 痛經 白帶 花柳

主治狐臭 狐臭靈

凹鼻

性病醫典　顏鑫泉

陸耀唐醫師 專科 腸胃　北四川路104號 T.45543

楊方銓醫師 負責根治 狐臭

女科

行局差進銀根仍緊 物價昨賡續下挫

以鈔籌碼缺乏國行正設法調度

〔本報訊〕昨日本市銀根奇緊，行局差進，物價仍繼續下跌。華股因銀根關係，成盤挫之局。米糧因產地售價下落，續降一百萬元，上白米跌至三千八百萬。食糧因前日上升過烈，昨趁回風，跌價一成左右。人絲市價亦微挫，紗布行情因受大鈔發行謠言之影響，較昨日略高，捲烟日用品亦略高半成。

昨日發表之生活指數，上漲雖近一倍，但因市面銀根奇緊，物價未受影響，雖商店之零售價格，下午已見提高，惟在此一週內，零售價格亦逐日調整，不獨昨日爲然。

此一個月來，因物價飛漲，市民一般購買力已甚薄弱，在市場上流動之通貨，大部均爲籌碼性質，故據聞此次生活指數之調整，資方亦不持反對態度，認爲唯有如此，方能提高社會上之購買力。

又訊：日來市面現鈔奇缺，各商業銀行爲此正與央行洽商，希望增發現鈔，以應市面需要。商界認爲目前抽緊銀根之局面，不能長此維持，而衡以物價之情形，大鈔遲早必然發行。昨日本市傳聞央行擬仿郵票增值辦法，將小鈔加蓋關金印戳，使成大鈔，以應付現鈔缺乏之恐慌，惟央行發行局對此已加否認。

又訊：昨日爲月中，各業需要現鈔籌碼更見缺乏，據國行方面表示，該行對所缺籌碼，正設法調度中，目前仍分別輕重緩急，儘量供應，缺乏現象即可逐漸消除。外傳該行對現鈔將配給一節，并無其事。

又訊：昨日本市銀根，走勢仍緊，銀錢業票據交換中，四行兩局一庫共計差進六四四一億，計中央銀行差五〇四三億，中國銀行差進二三八一億，交通銀行差進一四四三億。農民銀行差進出一二〇七億，中信局差進二〇七〇億，郵匯局差出二四七八億，中央合作金庫差出八一二億，商業行莊大交換差出一一八三億，小交換差出一八六六八億，外商銀行共計差進一三四一〇億。

米價繼續挫跌

麵粉食油市氣均呈秀色

昨日米市繼續下降，因銀根緊勢未戢，貨主續有吐出。錫市報降，店胃甚懈，去化頗呆，是以價格再削低一百至二百萬元。特高粳爲二千九百五十萬，中白粳二千七百萬，糯秈米暖胃甚呆，開進袋價二千一百萬元，計降二百萬。糙米亦低至二千八百五十萬。

麵粉 早開甚疲，俄因散戶見低納吸，中市即見轉挺，終多見軋升。惟市頭寸較緊者，續有吐出，老車粉會低至八百二十萬，兵船粉會退入八百萬內，最後老車爲八百六十萬，亦有喊八百七十萬。兵船八百五十萬，紅蜂，建成，等一致挺三四十萬元，麩皮加三十萬。

雜糧 初疲後堅，上落略有參差。黃豆初頹，持不開，待油市開出後始有成交，乍豆最後一千四百萬，挺升一百餘萬，杜豆早開跌百萬，挺升一百餘萬，收市轉升。苞米及元麥背帮去化不暢，續削一百萬，菉豆再疲百萬餘。紅糧吐納均稀，蠶豆亦趨疲途，芝蔴因津帮光顧，故頗堅昂，生仁續削百萬。

食油 市氣轉升，豆油開價與上日彷彿，究因價格較低，散戶見此低價吸納頻多，油廠及回籠貨雖有開出，尚不抵買勢之盛。最後豆油以六千萬收市，小車廠油實叩七千萬關，吉稱生油最後喊七千九百萬，生菜油五千六百萬，普遍回漲二三百萬。豆餅進戶胃強，餘記餅最活，收市六百八十五萬，挺升五六十萬元。

本市出口結滙

七月上旬四百餘萬美元

〔本報訊〕據輸管會推廣處消息：七月一日至十日出口結滙數字，上海一地約爲四百四十七萬美元。其中冰蛋爲七十三萬美元，桐油六十萬美元，錫砂二十六萬美元，棉布二十三萬美元，棉紗二十一萬美元，猪鬃十萬美元，鮮蛋十二萬美元，茶葉九萬美元，草帽九萬美元，棉織品九萬美元，尚有其他出口品，合計一百九十五萬美元。

輸管會工作 不易展開原因

〔本報訊〕據輸管會人士表示：該會工作之不易開展，全由客觀環境使然，出口之不易提高，乃因國內物價波動過烈，以致出口貨價太高，而影響其在國際市場上之競爭能力。進口量之不能滿足各方需要，由於外匯頭寸之短少，至於該會之存廢問題，則認爲政府之管制貿易政策如不變更，則該會當不能撤消。又該會決派代表四人，參與美援運用委員會內之決策機構，經常洽商美援物資進口之分配事宜。

絲•綢•疲•落

人造絲昨市微降，一二〇號金三馬有光，上午開盤十六億五千萬元，一度升至十七億五千萬元，卒因銀根奇緊而告降落，午收即期價低至十六億元賣出價，隔日期喊十七億三千萬元，下午會升至十八億五千萬元最高價，收盤又降爲十七億元。

廠經 昨市稍疲，各級喊價，均較上日降低三千萬至五千萬元不等，上午高級零擔十七億五千萬元有成交，下午供多於求，市況頗形軟弱，干經喊價，昨亦稍低降。

合糖在滬存量 供應可至年底

據台糖公司負責人談：邇來各界盛傳台糖因產區減產，運滬之數量遂形減少云云，此純係不法商人故播謠傳，企圖藉此抬高糖價。本公司目前自台灣運來之糖，確較以前減少，但事實上因滬上存量過多，依目前每期之配售數量計算，滬上存量可維持至今年年底，且以各倉庫均無空地，故特減少運滬數量，各糖商申請配糖，亦可盡量申請，公司當無限制配售，以息謠傳，平抑糖價云云。

紗布市氣轉升

中紡昨拋棉乏人問津

綢貨 昨市挫降，貨絲被面上午開市在九億三千萬元關內，收市降至八億九千萬元，隔日期大起五千萬元之譜，下午最高會做到九億八千萬元，最後降至八億九千萬元有成交在三百十萬元左右。格子響綢嗶嘰單蓮無做開，喊價

昨日棉紗市況，初開時以銀根仍緊，本客兩帮納意俱懈，場上賓氣濃厚，而去化呆頓，市勢因業外物價下瀉，喊價亦挫。四十二支藍鳳紗，開盤喊十三億，十點後聞生活指數激增，廠商以成本攸關，售意遂懈，各方人心亦轉挺俏。本街與客帮納胃重開，市盤步揚，卒以十四億五千萬元結束，明日出爲十五億五千萬元，比上日回漲一億元。廿一支雙馬亦好一億三四千萬，其餘各支粗細紗亦均軋升七八千萬至一億左右。全日成單四十一紙，共做粗細各紗一百八十二件。

昨日棉布市況，因國行有紗款及稅款大量差進，市上銀根奇緊，場內交易轉淸，開盤織廠方面因逢日標進冷門貨甚多，頭寸亦見緊促，只好將熱門貨拋出，以濟眉急。龍頭細布自三千五百萬會高至六百五十萬元，卒喊三千四百八十萬結束，回升一百萬元。其他僅嗶嘰步秀外，餘布呈微波蕩漾之狀態。

又訊：紡建公司初有標售龍頭細布之需，嗣爲彩球細布，布商填價爲二千八百萬至九百五十二萬元，另有二等品元嗶嘰，四君子漂布元光斜跳鯉灰光斜等十種，被單二種。

又訊：中紡昨仍代紗管會照常售棉，所有請購手續，與原規定者大同小異。昨日請購者，係至原料科領取請購單，且售棉爲棧交，因銀根仍緊，種類猶爲陝棉。中紡以昨日原價（二億四千五百萬一担）購進二千担。

又訊：中紡業務處頃公佈，凡該公司所存空戶未提之棉布棧單，限于一星期內提淸，倘未提淸之空戶，第二倉庫兩家第三倉庫計三十八家。中紡昨售棉布共計三八六〇疋，被單三〇〇條，收回通貨計一〇，〇六七，〇〇〇，〇〇〇元。又代紗管會拋紗一八三件，收回通貨計一七六，五〇五，〇〇〇，〇〇〇元。

茶市升降狹隘

昨日茶市，耶供內銷之龍井綠茶，本街店莊頗有問鼎之勢，惜該項花色，市存枯涸，而漢區毛茶，大都爲身骨脊老之二三四批貨色，因此已不適複製龍井，交易不暢。價格方面，據站盤昂，前途頗有躍躍升起之望。其他花色，晨間在執未復前拋售中，行情一度盤堅，適後銀根奇緊，閒暗息竟喊七角左右，拆借尚如登天，過程遂告回平。臨收結果，一致含守原陣，比前毫無軒輊。

出口箱茶抵押貸款，農民銀行業於五月間開始辦理，六月份數字不大，計六千餘箱，僅三千餘担，本月份數量劇增，各產區新茶，均已紛紛大批運滬，截至日前爲止，已達一萬六千六百二十一箱，計一萬担左右。較六月份激增兩倍，農行分別按得担八百萬一千萬貸出，已貸出千餘億，內以平綠•遂紅•溫紅爲最多。

貼放政策轉變

採用收購成品方式

爲協助生產，貼放會決加緊工作。聞今後貼放政策，已有新轉變，決定採用收購成品後定貨之方式，以達扶助生產，控制物資之目的，並將極力撙節，以防加速通貨之膨脹。

人心動蕩不定•華股回風劇烈

華股昨中途仍冒高利，疲後轉俏，惟銀根緊，指數高，人心本易動搖，回風慘烈。開收均現怯疲，流言激盪，未許樂觀。

晨初人心即遭種種銀根不利空氣所威脅，而開低盤，永紗退至八九五〇元，五四號一九九號等大戶及銀行帮斯售，再告下游。中途略有小回頭，終以銀根之壓力，二三六號一八七號等斯售，退至八六四〇元低價，遂低有一五四號一五二號等補進，逐漸回升。聞紗布漲起二成，近午回漲到九一三〇元高價，無如拆借無門，存多臨收急切了結，二二三號八號等賣出，午收退至八九五〇元。最後跌停後有回，永業聯華漲停，上泥升半成，恒豐信和勤興榮豐中絲商務中法新華跌半成，統益永公尚平，餘者升降俱微。

後市上場永紗即躍高至九六〇〇元，六九號八號等進至九八〇〇元高價，一六九號八四號等脫手，退爲九六〇〇元，二〇六號九五號等尚進至九七八〇元，不料三時後，在鉅額差進之謊言下，反動慘瀉，八九號一九七號等急售，低至九〇〇〇元而後稍定。一七六號一五四號進至九二五〇元，但收市九一四〇元。後市將於週一起停做，賓戶仍股，收後有供少求，較表收計恒豐新光榮豐內衣永安景綸華新均平，信誼升一成，美亞低半成，餘者升降俱微。場外各未上市股票，除大生尚穩外，餘略見低。

公債 昨稍疲軟，成交不過二百萬，統丙晨開自過九七萬起，退至九一萬而後稍定，較前收計甲乙丁低三萬元，丙跌五萬元，戊挫四萬。頃自國行國庫局獲悉：民國三十一年同盟勝利公債第七次本第十二次息，三十三年同盟勝利公債第三次本第八期息，備付基金，業由財政部撥局，屆時可一體開付。

各•地•商•情

無錫 〔本報無錫十五日電〕今日國行局大量差進，銀根益緊，散浮套息乏利，各物均在疲途徘徊。白粳做開二八七〇萬，白元二九〇〇萬，羊秈二七五四萬，外江秈二七三四萬，粳稻一二二八萬，埠秈二八〇四萬，小麥二〇五〇萬，白麥二一一〇萬。麵粉因中農二批在錫收購，市勢堅俏，價見八八六萬五千，荳油六〇〇萬，棉紗十億四五〇〇萬。

蘇州 〔本報蘇州十五日電〕蘇州今日銀根仍緊，各物跌多漲少，米市做開上糙粳二五〇〇萬元，上白粳二八八〇萬元，較上日門售議價二八九〇萬元，短一百萬元。

南通 〔本報南通十五日電〕紗市告疲，人心虛軟，米價繼續調整，白粳三五〇〇萬，五洋捲烟普跌。又參會頃函綏部經濟處，請撤銷復新粉廠勾結閭戶案。

北平 〔本報北平十四日電〕平物價逐日猛漲，麵粉已至一六〇〇萬，大米四十萬一斤。

市價一覽

（七月十五日） ▲漲 ×跌 （法幣單位元）

品名	價格
◉金融匯幣	
赤金 央行掛牌	[illegible]
飾銀	三三〇萬
美鈔 中央買進掛牌	[illegible]
香港票	[illegible]
羅比票	[illegible]
美匯官價	[illegible]
英匯官價	[illegible]
港匯官價	[illegible]
羅比官價	[illegible]
美匯 平衡基金會基準價	[illegible]
英匯	[illegible]
港匯	[illegible]
印匯	[illegible]
美金結匯證	[illegible]
指定銀行買賣價	
美匯 出進	[illegible]
英匯 出進	[illegible]
港匯 出進	[illegible]
印匯 出進	[illegible]
新加坡 出	[illegible]
法郎 出	[illegible]
瑞士 進	[illegible]
合幣匯率	[illegible]
◉中央銀行利率	
重貼現（千元）	[illegible]
拆放日息（千元）	[illegible]
◉銀錢業利率掛牌	
存息（千元）	[illegible]
放款息（每千）	[illegible]
同業拆放（每千）	[illegible]
公庫證又	[illegible]
四行兩局 進	[illegible]
差	[illegible]
◉國庫券折扣	
一個月到期	[illegible]
七月底到期	[illegible]
八月十五日到期	[illegible]
◉上市國庫券	
七月期甲開盤	[illegible]
收盤	[illegible]
成交數	[illegible]
七月期乙開盤	[illegible]
收盤	[illegible]
成交數	[illegible]
八月期甲開	[illegible]
又收	[illegible]
八月期乙開	[illegible]
又收	[illegible]
◉統一公債	
甲種	[illegible]
乙種	[illegible]
丙開	[illegible]
最高	[illegible]
最低	[illegible]
收盤	[illegible]
丁種	[illegible]
戊種	[illegible]
◉華股	
永安紗廠開	[illegible]
又收盤	[illegible]
信和紗廠開	[illegible]
又收盤	[illegible]
統益紗廠開	[illegible]
又收盤	[illegible]
榮豐紗廠開	[illegible]
又收盤	[illegible]
恒豐紗廠開	[illegible]
又收盤	[illegible]
中國內衣開	[illegible]
又收盤	[illegible]
新光內衣開	[illegible]
又收盤	[illegible]
景福新股開	[illegible]
又收盤	[illegible]
景綸衫襪開	[illegible]
又收盤	[illegible]
勤興衫襪開	[illegible]
又收盤	[illegible]
五和織造開	[illegible]
又收盤	[illegible]
美亞綢廠開	[illegible]
又收盤	[illegible]
中國絲業開	[illegible]
又收盤	[illegible]
閘北水電開	[illegible]
又收盤	[illegible]
中興輪船開	[illegible]
又收盤	[illegible]
★化工★	
信誼藥廠開	[illegible]
又收盤	[illegible]
大中華火柴開	[illegible]
又收盤	[illegible]
中法藥房開	[illegible]
又收盤	[illegible]
華新水泥開	[illegible]
又收盤	[illegible]
上海水泥開	[illegible]
又收盤	[illegible]
中國水泥開	[illegible]
又收盤	[illegible]
華豐搪瓷開	[illegible]
又收盤	[illegible]
★地產★	
永業公司開	[illegible]
又收盤	[illegible]
聯華公司開	[illegible]
又收盤	[illegible]
★百貨★	
永安公司開	[illegible]
又收盤	[illegible]
新新百貨開	[illegible]
又收盤	[illegible]
麗安百貨開	[illegible]
又收盤	[illegible]
國貨公司開	[illegible]
又收盤	[illegible]
★文化股★	
商務書館開	[illegible]
又收盤	[illegible]
全日成交總計	[illegible]
◉老股	
華商電氣	[illegible]
中興煤礦	[illegible]
漢冶萍	[illegible]
內地自來水	[illegible]
新新公司	[illegible]
五洲藥房	[illegible]
南洋烟草	[illegible]
世界書局	[illegible]
中華書局	[illegible]
冠生園	[illegible]
梅林食品	[illegible]
飛輪製線	[illegible]
大生一廠	[illegible]
大生三廠	[illegible]
中國銀行	[illegible]
交通銀行	[illegible]
中一信託	[illegible]

品名	價格
◉棉紗（單位千）	
42雙藍鳳現	[illegible]
又隔日出	[illegible]
又金城現	[illegible]
又水月現出	[illegible]
又隔日出	[illegible]
40藍鳳現	[illegible]
又隔日出	[illegible]
32雙馬年現	[illegible]
又拾金又	[illegible]
22金雞又	[illegible]
21支雙馬現	[illegible]
又（隔日出）	[illegible]
又醒獅現出	[illegible]
20特好做明	[illegible]
又雙馬現	[illegible]
又大女又	[illegible]
又隔日出	[illegible]
又紅雙馬又	[illegible]
又醒獅又	[illegible]
又大發現	[illegible]
16支光明現	[illegible]
又隔日出	[illegible]
又天女現出	[illegible]
又隔日出	[illegible]
又雙馬現	[illegible]
10寶子軍明	[illegible]
又地球藕子又	[illegible]
◉棉花（單位千）	
浦籽花	[illegible]
◉棉布	
龍頭細布	[illegible]
12喇叭筆	[illegible]
19五福細布	[illegible]
四君子嗶嘰	[illegible]
銀鷄漂布	[illegible]
虎王漂布	[illegible]
金九鼎漂布	[illegible]
銀九如漂布	[illegible]
元芷江原子藍	[illegible]
元美亭士林	[illegible]
元一統士林	[illegible]
元金九如又	[illegible]
元銀九如又	[illegible]
元雙鷄又	[illegible]
元羅漢又	[illegible]
元交通又	[illegible]
元蘭亭又	[illegible]
元上壽又	[illegible]
砲兵元布	[illegible]
金九如洋紗	[illegible]
民主藍布	[illegible]
鋼王藍布	[illegible]
蝶蝶花絲光藍	[illegible]
40碼永字細斜	[illegible]
16碼又粗布	[illegible]
銀九如元布	[illegible]
一統納夾妥	[illegible]
大妹妹條府綢	[illegible]
大妹妹彩條絨	[illegible]
42支大明府綢	[illegible]
又華東條府綢	[illegible]
42大中條府綢	[illegible]
大中條呢	[illegible]
芷江元貢呢	[illegible]
金九鼎元斜	[illegible]
猛生克羅呢	[illegible]
又福特呢	[illegible]
公勝永固呢	[illegible]
42泰山條府綢	[illegible]
又被單布	[illegible]
金鳳細布	[illegible]
時美花蔴紗	[illegible]
◉呢絨嗶嘰（每碼）	
上海500花呢	[illegible]
又1200凡立丁	[illegible]
寅豐西裝花呢	[illegible]
寅豐300華達	[illegible]
協新西裝花呢	[illegible]
華綸西裝花呢	[illegible]
又凡立丁	[illegible]
章華花呢	[illegible]
又凡立丁	[illegible]
又女式呢	[illegible]
元豐300凡立丁	[illegible]
姊妹花羊毛呢	[illegible]
振興女式呢	[illegible]
（以上單位千元）	
◉棉織品（打）	
42司麥脫襯衫	[illegible]
60環球襯衫	[illegible]
42寶樂色襯衫	[illegible]
42DDS襯衫	[illegible]
60ADDS又	[illegible]
府綢襯衫 ADA60白	[illegible]
ABC鷄衫褲	[illegible]
鷄牌衛生衫褲	[illegible]
飛馬又	[illegible]
金爵又	[illegible]
鷄牌棉毛衫	[illegible]
電力牌又	[illegible]
紅電力又	[illegible]
鷄蒳衛生衫	[illegible]
又衛生衫	[illegible]
鷄牌汗衫	[illegible]
飛馬汗衫	[illegible]
金爵汗衫	[illegible]
黑貓汗衫	[illegible]
紅獅牌又	[illegible]
又短袖汗衫	[illegible]
他條汗衫	[illegible]
他府綢衫	[illegible]
又棉毛衫	[illegible]
金魚錦地衫	[illegible]
菊花汗衫	[illegible]
萬象眞絲領帶	[illegible]
又印花絲領帶	[illegible]
32支狗頭男襪	[illegible]
42支又男襪	[illegible]
60支又蔴紗襪	[illegible]
32紅獅時光襪	[illegible]
84又蔴紗舞襪	[illegible]
康福眞絲花襪	[illegible]
又交織花襪	[illegible]
司麥脫青年襪	[illegible]
42支鷹菊襪	[illegible]
32支紅菊襪	[illegible]
大發被單（條）	[illegible]
大寶六尺彩花	[illegible]
啓明六尺彩花	[illegible]
又新	[illegible]
大統大方又	[illegible]
◉巾帕（打）	
83黑人毛巾	[illegible]
三黑人毛巾	[illegible]
嗶料黑人毛巾	[illegible]
83新時代巾	[illegible]
83面友祝君巾	[illegible]
面友彩格	[illegible]
83寶塔祝君巾	[illegible]
83蘇雀毛巾	[illegible]
印花毛巾	[illegible]
泰豐毛巾	[illegible]
又領袖巾	[illegible]
司麥脫巾	[illegible]
18紅獅絲條帕	[illegible]
16寸又織條巾	[illegible]
◉木紗團（箍）	
一千碼三股香	[illegible]
一千碼飛輪	[illegible]
碼三股	[illegible]
400碼六股	[illegible]
400碼三股香	[illegible]
400碼老紅獅	[illegible]
碼新縐紗又	[illegible]
又帆船牌	[illegible]
金手牌綉花線	[illegible]
三角牌綉花線	[illegible]
（以上單位千）	

品名	價格
◉化妝品	
三星牙膏	[illegible]
黑人牙膏	[illegible]
固本牙膏	[illegible]
中國藥牙膏	[illegible]
吉士牙膏	[illegible]
留蘭香牙膏	[illegible]
滑治龍牙膏	[illegible]
留蘭香牙粉	[illegible]
香蘭香牙粉	[illegible]
妙桃牙粉	[illegible]
桃桑牙膏	[illegible]
白雪牙膏	[illegible]
先施牙膏	[illegible]
黑人香皂	[illegible]
綠寶香皂	[illegible]
花牌香皂	[illegible]
油香皂	[illegible]
貝林香粉皂	[illegible]
四合一香皂	[illegible]
又洗面粉	[illegible]
面友香粉	[illegible]
面友大號	[illegible]
香蘭爽身粉（打）	[illegible]
又爽身粉	[illegible]
蜜成爽粉	[illegible]
大號蜜霜（打）	[illegible]
大號雅霜（打）	[illegible]
大號白雪	[illegible]
利華皂	[illegible]
利克生又（打）	[illegible]
◉人造絲（箱）	
一二〇天橋新	[illegible]
又東洋	[illegible]
又金三馬	[illegible]
又旭牌	[illegible]
◉絲經（高勻度）	
83分B	[illegible]
87分C	[illegible]
78分D	[illegible]
75分F	[illegible]
73中級	[illegible]
（以上均新檢驗單）	
中級五担	[illegible]
又另担	[illegible]
峰里經五担	[illegible]
又干經另担	[illegible]
（以上單位千元）	
◉綢緞	
美亞被面	[illegible]
大誠被面	[illegible]
華強被面	[illegible]
中康被面	[illegible]
徵號新金鷄	[illegible]
復成多子又	[illegible]
天錦被面	[illegible]
大偉呢上海	[illegible]
又二兩四錢	[illegible]
大誠格嗶綢	[illegible]
華錦綢	[illegible]
華雄綢	[illegible]
●茶葉	
37屯溪抽芯	[illegible]
又珍眉	[illegible]
又針眉	[illegible]
又平水頭珠	[illegible]
又頭眉	[illegible]
又針眉	[illegible]
37年溫州針眉	[illegible]
又炒青	[illegible]
又土裝珍眉	[illegible]
◉燭油	
足度油（担）	[illegible]
正西洪（桶）	[illegible]

品名	價格
◉食米（每石） ★南市場開價★	
白粳上	[illegible]
又中	[illegible]
又宿	[illegible]
薄稻上	[illegible]
又中	[illegible]
又宿	[illegible]
早稻上	[illegible]
又中	[illegible]
又宿	[illegible]
羊秈上	[illegible]
又中	[illegible]
又次	[illegible]
白元上	[illegible]
又中	[illegible]
又次	[illegible]
陰元上	[illegible]
又中	[illegible]
又次	[illegible]
特粳上	[illegible]
江西機早連袋	[illegible]
★北市場開價★	
白粳上	[illegible]
又中	[illegible]
又次	[illegible]
薄稻上	[illegible]
又中	[illegible]
又次	[illegible]
早稻上	[illegible]
又中	[illegible]
又次	[illegible]
羊秈上	[illegible]
又中	[illegible]
又次	[illegible]
杜秈中	[illegible]
蘇秈中	[illegible]
又次	[illegible]
碾秈上	[illegible]
又中	[illegible]
又次	[illegible]
埠秈中	[illegible]
白元上	[illegible]
又中	[illegible]
又次	[illegible]
特粳	[illegible]
★麵粉	
兵船一號粉	[illegible]
老車一號粉	[illegible]
建成一號粉	[illegible]
紅蜂一號粉	[illegible]
鳳凰一號送到	[illegible]
燈塔一號送到	[illegible]
孔雀一號送到	[illegible]
無錫兵船粉送到	[illegible]
◉食油	
徐州吉稱生	[illegible]
青島吉稱生	[illegible]
江北吉稱生	[illegible]
又吉稱生	[illegible]
本廠生菜油	[illegible]
本廠豆油	[illegible]
重慶熟稱熟菜	[illegible]
又吉稱生菜	[illegible]
蚌埠青小車	[illegible]
又吉稱大車	[illegible]
◉雜糧	
漢口乍豆	[illegible]
漢口車豆	[illegible]
九江遲豆	[illegible]
浦東杜豆	[illegible]
桑園黃豆	[illegible]
崇明沙黃	[illegible]
平湖中粉	[illegible]
又特粗	[illegible]
江西青豆	[illegible]
九江多青	[illegible]
寧波揀白	[illegible]
漢口豌豆	[illegible]
崇明沙赤	[illegible]
管店大蠶	[illegible]
又中	[illegible]
大汾口生仁	[illegible]
開封生仁	[illegible]
徐州牛仁	[illegible]
泉州烏生仁	[illegible]
漢口白蔴	[illegible]
又黃蔴	[illegible]
九江奶蔴	[illegible]
崇明元麥	[illegible]
安慶包米	[illegible]
蕪湖包米	[illegible]
啓東包米	[illegible]
南京元麥	[illegible]
常熟元麥	[illegible]
鈦皮大包新	[illegible]
◉豆餅（每張）	
餘記餅	[illegible]
長字餅	[illegible]
仁記•裕記	[illegible]
大統豆餅	[illegible]
◉食糖（單位千）	
車白糖草包	[illegible]
又	[illegible]
24號粗砂	[illegible]
又	[illegible]
20號中砂	[illegible]
又	[illegible]
本廠潔白	[illegible]
興化白	[illegible]
又次	[illegible]
興化赤	[illegible]
又次	[illegible]
汕頭赤	[illegible]
提莊青	[illegible]
漳刁青	[illegible]
海南赤	[illegible]
又	[illegible]
本廠冰	[illegible]
片冰	[illegible]

品名	價格
•西藥（單位千）	
孟山都糖精（鐵聽）	[illegible]
又糖精（紙聽）	[illegible]
雙桃牽漪（新）	[illegible]
黑獅六〇六	[illegible]
淡獅六〇六	[illegible]
魚肝油	[illegible]
中華聖露	[illegible]
咳舒	[illegible]
八卦丹	[illegible]
鷓鴣菜	[illegible]
鷄金菜	[illegible]
阿司匹靈粉	[illegible]
阿司匹靈片	[illegible]
如常片	[illegible]
飯素母片	[illegible]
安度賜保命針	[illegible]
消治龍針	[illegible]
消治龍片	[illegible]
好力生丸	[illegible]
克利西佛	[illegible]
沙利先酸	[illegible]
抵熱配尼西林（十萬單位）	[illegible]
又（廿萬單位）	[illegible]
美貨阿的平片	[illegible]
克寧奶粉	[illegible]
丙康四季糖盒	[illegible]
又消困定片支	[illegible]
又新鈣片	[illegible]
又	[illegible]
永和大補油（打）	[illegible]
康福多（幾怪）	[illegible]
康福多純淨瓶	[illegible]
又麥乳精	[illegible]
樂凱維他命B	[illegible]
又C片劑	[illegible]
又D鈣片劑	[illegible]
又葡萄糖鈣片	[illegible]
肺活	[illegible]
硼酸林藥水	[illegible]
生化滴滴涕	[illegible]
鬼頭DDT	[illegible]
保肺漿（瓶）	[illegible]
哈蘭士藥膏（打）	[illegible]
滴立明眼藥水（打）	[illegible]
◉香烟	
10支大英	[illegible]
又老刀	[illegible]
又哈德門	[illegible]
（以上每盒五百支）	
10支前門	[illegible]
又美麗	[illegible]
（以上二五〇支）	
20支大英	[illegible]
20支老刀	[illegible]
又大南和	[illegible]
20支三砲台	[illegible]
前門	[illegible]
又金鼠	[illegible]
又紅金	[illegible]
又金錢	[illegible]
又白金龍	[illegible]
又白馬	[illegible]
又船主	[illegible]
又銀行	[illegible]
又大百萬金	[illegible]
又二猫	[illegible]
又十字軍	[illegible]
又雙斧	[illegible]
又大克雷斯	[illegible]
又六更	[illegible]
又馬立斯	[illegible]
又吉士	[illegible]
又駱駝	[illegible]
（以上每條二百支）	
50前力克（聽）	[illegible]
三五牌（聽）	[illegible]
又大南和	[illegible]
又水手	[illegible]
又克來文	[illegible]
★火柴★	
美麗	[illegible]
鳳凰	[illegible]
南京	[illegible]
衛波	[illegible]
玫瑰	[illegible]
★火油★（每聽）	
美孚	[illegible]
亞細亞	[illegible]
★肥皂★	
固本（箱）	[illegible]
箭刀	[illegible]
黃祥茂	[illegible]
牛牌皂	[illegible]
孛利皂	[illegible]
光華皂	[illegible]
日月皂	[illegible]
美麗皂	[illegible]
三花皂	[illegible]
◉燃料（單位千）	
漢口白煤塊（噸）	[illegible]
泰節又	[illegible]
特別長城又	[illegible]
頭號長城又	[illegible]
鄱樂烟煤	[illegible]
豐城又	[illegible]
包山烟塊	[illegible]
又	[illegible]
復興烟煤塊	[illegible]
復興烟煤屑	[illegible]
開灤烟煤塊	[illegible]
徐州焦炭	[illegible]
又洗焦炭	[illegible]
栗柴（担）	[illegible]
雜柴（担）	[illegible]
松柴（担）	[illegible]
乾松柴（担）	[illegible]
劈炭（担）	[illegible]
白炭（担）	[illegible]
烏炭（担）	[illegible]
煤球廠盤（噸）	[illegible]
又零售（担）	[illegible]
（以上同行由車價）	
◉洋紙（單位千）	
對開報紙	[illegible]
美貨白報紙	[illegible]
西白有光	[illegible]
白打字紙	[illegible]
色打字紙	[illegible]
娜威道林紙	[illegible]
40磅牛皮紙	[illegible]
32磅二號紙	[illegible]
大醫白被紙	[illegible]
有結件	[illegible]
白透明紙	[illegible]
銅版紙	[illegible]
◉教育文具	
新貨潘克墨水	[illegible]
華脫門墨水	[illegible]
787民生墨水	[illegible]
HW金字筆尖	[illegible]
507新民金筆	[illegible]
28分金星金筆	[illegible]
3537英雄鉛筆	[illegible]
美國皮頭鉛筆	[illegible]
3007銀行筆尖	[illegible]
30美亞鋼筆	[illegible]
維納斯鉛筆	[illegible]
◉工業原料（單位千）	
白臘	[illegible]
月牌燒鹹	[illegible]
又純鹹	[illegible]
美貨燒鹹	[illegible]
永利純鹹	[illegible]
頭號白油（每磅）	[illegible]
美貨N松香	[illegible]
美貨小蘇打	[illegible]
三角牌甘油	[illegible]
保險粉	[illegible]
美貨司的令	[illegible]
漂粉精	[illegible]
紅礬鉀（粉）	[illegible]
紅礬鈉	[illegible]
硼酸	[illegible]
白凡士林	[illegible]
黃凡士林	[illegible]
僧帽牌拷鹹	[illegible]
硫化鹹	[illegible]
象牌炭酸鈣（磅）	[illegible]
鮮氣粉	[illegible]
椰子油	[illegible]
◉染料（單位千）	
元硫化元	[illegible]
川K硫化元	[illegible]
二硫紅	[illegible]
三塔元	[illegible]
三倍元	[illegible]
五馬碳	[illegible]
大橋碳	[illegible]
三星灰	[illegible]
16號地字灰	[illegible]
天官醬	[illegible]
獅馬醬	[illegible]
染圖墨綠	[illegible]
又雪青	[illegible]
100斤牛頭水漆	[illegible]
又恒信水漆	[illegible]
五百斤牛頭快漆	[illegible]
白水漆漆	[illegible]
海關漆	[illegible]
七十上膏	[illegible]
◉木材	
一丈建板每丈	[illegible]
五分松板每方丈	[illegible]
八尺介方坦戶板	[illegible]
紅星二分紅柳	[illegible]
紅星四分松介丈	[illegible]
紅星二分箱坯每尺	[illegible]
雙錢二分柳介丈	[illegible]
普通柳安每尺	[illegible]
洋松方子每尺	[illegible]
洋松片子每尺	[illegible]
杉木大條每尺	[illegible]
杉木小條每尺	[illegible]
柚木每尺	[illegible]
柳安三夾板每塊	[illegible]
本松三夾松每塊	[illegible]
（以上同行自車價）	

昔日令箭到我手
不怕相會黃鶴樓
今日名烟到君手
待看鴻運臨君頭
大東南烟公司出品

大康商業銀行
短期存款
一百萬元即可存儲
期限：自五天起
利息：自二角六分至三角
寧波路一二二號
電話一一七四四

品質第一 功效第一
請用瑞士嘉基 蠡譯息特
DDT敲敲脫
粉劑10%
嘉基洋行總經理 嘉豐顏料號總經銷

三B蜜蜂牌錠帶線
拉力堅固•與衆不同
獨家經銷 大源五金號
上海北京路四六二一號
電話：九〇三五九 九五九九一
電報掛號：五一五九二五
大新織帶廠製造

利克生銅盒藥水皂
夏令必需衛生要品

頂上老牌，馳譽環球。
消毒滅菌，藥皂之王。
各埠藥房公司百貨店均有出售 總經理上海牛莊路勤康行

升學條件 腦力第一
腦神經滋養強壯劑
米美爾補腦汁
MEMORY NEUROTIC
上海 美林登藥廠出品
藥房均售
主治 神經衰弱 記憶力薄 思想遲鈍 健忘失眠 頭昏頭痛 神思恍惚 疲勞倦怠 遺精夢洩 均有著效

強精神 補身體
蓋世英雄
10mg片 25mg針
藥房均售 發康藥廠
上海南昌路一二七號 電話七四一二四號
衛生局審核藥字第1350號

華懋商業銀行
星期存款
利息……二角七分半
單位……一百萬元起
七天爲期，到期不取，複利轉期
八十二天 對本對利
存取便利 手續簡捷
地址天津路二〇二號 電話：九六〇五四

上海市銀行
總行信託部
辦理星期存款：五百萬起，隨時可存，七天一轉，利上加利，中途需款，並可作押，利息優厚，二角四分
經營地產業務：房地買賣，經租登記，移轉過戶，簡便迅速
代客買賣證券：手續簡便，取費低廉，轉播行市，公開準確，設備完善，服務週到，開戶交易，尤爲歡迎
地址：南京東路二〇五號
電話：營業室一〇七九九 一七八五九 證券課一四七一七

大來商業儲蓄銀行
舉辦 一星期定期存款
百萬開戶•定期七天
每日可存•息一角七分
手續簡便•簡章備索
附告 ㊀自七月十五日起新存入之款每期月息改爲二角七分 ㊁在七月十五日前存入之存款應俟到期繳存日起改照月息二角七分計算
總行：中正東路七號（即愛多亞路近外灘）
分行：南京西路一六九四號（在靜安寺廟隔壁）

普及教育新計劃

朱教長報告下學年實施

·過去缺點在挪移經費裁撤教局·

【本報南京十五日電】教部朱部長前在立院教文委會報告中，曾提及擬自卅八年度起，開始實施普及國民教育的計劃，並希望在十年以內完成。此項計劃內容及進度，茲探誌於次：查普及教育之推行，自卅年度開始，曾由部擬具普及國民教育五年計劃，就後方十九省市先行辦理。卅五年起更擬具第二次普及國民教育計劃，全國各省市一律辦理。實施以來，第一因地方教育經費受統收統支影響，原有經費既被挪移，教育附稅亦已裁減，現有小學無法維持，擴充更不可能。第二因縣教育局裁撤改科，計劃之擬訂與推行，無專人專責主持，地方教育行政陷於半停頓狀態。

現時學齡兒童入校不及半數

故目前全國在校兒童僅二千四百萬名，尚不及學齡兒童之半數。茲值行憲伊始，普及教育更應積極辦理之時，本部因此斟酌實際情形，重行擬具普及國民教育計劃，期於十年以內完成普及工作。自下年度起開始實施。本項計劃之要點：㈠為計劃與經費須取得密切之配合，㈡健全地方教育行政機構，㈢學齡兒童應受之義務教育年限以六年為原則，㈣師資之訓練與學校之擴充，必須配合，㈤小學一律免收學費，並供給貧苦兒童書籍，㈥每年增收學齡兒童，應依各省市實際情形，分年規定，對於整理地方教育經費，及普遍恢復教育局，亦在積極辦理中。

昆市學潮趨擴大 學生憲警衝突

強據會澤樓學生未遷出

【本報昆明十五日電】昆市學潮自六月十七日反美扶日游行開始，已將匝月，情勢日趨惡化。少數職業學生從中煽動，雲大南菁兩校已形成特區。雖迭經政府當局及校方諄諄告誡勸導，然毫無效果。自教部特派劉參事英士來昆後，與省當局數度會商，於十五日清晨，派徒手憲警分別進入雲大南菁兩校，作最後勸導，當時學生鳴鑼聚集，情勢轉趨緊張，雙方終起衝突。盤據學生以木棍，石灰，石塊，作為武器，如臨大敵。憲兵二名以傷重殞命。團附張拱東，警局三分局長梁欽略，警總稽查組長崔雲影，均負重傷。其餘雙方均有輕傷，已分別就醫。當在南菁校內搜出土造槍卅枝，刺刀有二百餘把，強據會澤樓，不肯遷出，事態似已趨擴大，正由雲大教職員在樓下與學生通話勸導，並告以當局決策。何總司令於今午五時招待新聞界，有所報告。

各院校考生忙碌

交大報名者列長隊鵠候

【本報訊】交通大學招考新生自昨晨開始報名，至明晚截止。昨校內終日熙熙攘攘，報名繳驗證件之隊伍排列甚長。

(十六·十七)兩日在徐匯中西女校舉行。報告者共一千一百二十人，計投考文學院三三五人，理學院五五六人，法學院一七三人，轉學生四十四人，研究院十二人，八月中旬發榜，九月六號新生報到，十三日上課。至於下學期收費若干，須視屆時生活程度，目前尚難規定。

同濟報名費百萬 商借他校作考場

【又訊】國立同濟大學招考新生及轉學生報名，已定自七月十八日起至二十日止。報名考試費約為一百萬元左右。考期定七月卅及卅一日。該校已商借交通大學，復旦大學，暨南大學等校為試場，考前二日將有詳細通告。

齊魯在滬招生

醫學院開始遷往福州

【中央社訊】私立齊魯大學上海招生辦事處，已於十四日在本市圓明園路二一八號開始辦公。報名日期七月二十日起至廿一日止，考試日期七月三十，卅一兩日。該校醫學院已開始遷往福州，文理學院將遷往杭州，並已派員赴杭接洽一切。

燕京滬市考生 共一二〇人

【本報訊】北平燕京大學新生及轉學生上海區入學考試，今明

新陸設藝術科 十八日考新生

本市市立新陸師範下學期起奉准設立藝術師範科，聘著名藝術教育家施翀鵬，劉獅等，分任勞作美及理論功課。該校定十八，十九兩日招考藝術科，今明日尚可報名。

青年館成立·考生服務隊

【本報訊】上海青年館為輔導青年升學解決考生疑難問題，特成立暑期考生服務隊，分別協助各專科以上學校之學生團體，辦理考生服務。該館並即日成立服務站，代洽考生食宿，辦理考生諮詢，填發考生免費診療等事宜。另備有本外埠專科以上學校簡章及學校介紹，參考書籍等陳列閱覽室備供考生參考。並編有「考生服務手冊」，現已出版，每本收印刷費十萬元。

籌備民校成績展覽 大會職員全部聘定

【本報訊】市教育局為促進民衆學校設施，及考查民衆學校成績起見，特舉辦民衆學校成績展覽會，定下月五，六日假市立實驗民衆學校舉行。凡本市市立民衆學校各社教機關及各級學校附設民衆學校，均將以學校行政教學及推廣成績參加展覽。大會職員已決定由李局長任會長，會務主任彭振球，總幹事孫月平。

司法組銓定考試 本市七院校參加

學生二百餘在震旦舉行

【中央社訊】三十七年度各大學及獨立學院法律系及司法組畢業生銓定資格考試，經總統府派上海高等法院郭院長雲觀，為上海試務處處長，已於昨日起在震旦大學禮堂舉行。參加考試者計有復旦大學，暨南大學，東吳大學，震旦大學，大夏大學，上海法學院，及法政學校七校畢業生二百餘人。昨日考試國父遺教，民法，刑法。今日考試憲法，商事法規，民事訴訟法，明日考試國際私法，刑事訴訟法及國文云。

國行負責部門詮釋 自費生結匯問題

一二兩屆錄取生均按牌價辦理

【本報訊】據中央銀行負責審核自費留學生外匯之委員會發言人稱：自外匯管理辦法新近修正，改用結匯證明書後，自費留學生對於結購外匯，外傳頗多誤解之處。茲特詮釋如下：㈠凡經教育部第一二兩屆考試及格之自費留學生，申請外匯，一經核准，不論已未出國，均得按牌價結購外匯，並無需要結匯證明書之規定。㈡按牌價結購外匯之獎學金生，並非指在國外大學獲得獎學金之任何學生，係專指教育部核准出國之獎學金生，即該項學生在出國前，業經獲得國外大學或教育機關之獎學金，而同時又經教育部以此項資格核准出國有案，並現在仍繼續受有國外大學或教育機關之獎學金者。至一般自費留學生，在出國後獲得國外大學或教育機關之獎學金者，不能援此例辦理，仍須照購結匯證明書，結購外匯。㈢照教育部詮釋，自卅六年三月十四日經濟緊急措施方案公佈以後，即無核准出國之獎學金生，在此日以後，此項獎學金生如有經核准出國者，均屬不准申請結購外匯之一類學生。

聖格雷夜校開課

本市聖格雷高級英文學校，所有英美及華籍教授，均富經驗。今晚上課，報名於下午五時前截止。

被日封掠文物 教部編查目錄

【本報南京十五日電】我駐日代表團，頃致電教部，請寄各「中國被日劫掠文物目錄」，與「中國文物損失數量及估價目錄」，中文本及英譯本各四份，以備查考。教部已準備查填，約在九月底以前送出。

中國物理學會 邀錢三強演講

【本報訊】市立科學館，與中國物理學會聯合主辦通俗科學演講第三次演講，已聘請錢三強博士主講，講題為「原子能」，地點在岳陽路三二〇號國立中央研究院演講廳，日期為本月十八日(星期日)上午九時，歡迎各界人士前往聽講。

全國體協改組後 各地設體育會

·體協分會將予改併·

【本報南京十五日電】中華全國體育協進會，自經本年五月在上海開理事會，決議改名為「中華民國體育協會」之後，關於經費之籌措，及改組後會務之進行，因該會重要職員常務理事鍾靜等，均赴英倫，參加本屆世界運動會，須俟各員回國，始積極展開工作。聞中華全國體育協進會之各地會員，會就各地設立協會分會，因此有些地方同時有體協分會及體育會兩個單位存立，頃據教部國民體育委員會關係方面談：此後中華民國體育協會，祇設總會，而不設分會，因體育事業，是由下而上，非由上而下，例如中華民國體育協會設在南京，而南京祇設一體育會，不設體協分會。南京體育會應辦各項體育活動，則視環境需要隨時自動進行，並非受命於協會，而各地既不設體協分會，其原來在各地已設有協會者，應改組為體育會，以符法令，而免重複云。

華聯征菲 旗開得勝

【本報訊】馬尼拉十五日廣播：上海華聯足球隊征菲首戰，今晚以五比〇擊敗馬尼拉特爾明納體育會隊，雨後場濕，列柴運動場相當滑。上半時激爭劇烈，下半時華聯大舉進攻，總計：費春華中二球，韓龍海二球，濮永福一球。

我世運籃球隊 昨飛加爾各答

【中央社新加坡十五日電】我國世運籃球隊，今日上午離此經曼谷飛往加爾各答，在曼谷時，將作一次比賽。

美選手團 登輪赴英

【路透社倫敦十五日電】美國選手三百四十一人及職員等，定十四日乘亞美利加號郵船自紐約啓程。美選手制服已廢棄歷屆世運所戴之草帽，而採用布質運動帽。男選手藍色上裝，灰色法蘭絨褲，女選手藍色上裝，灰色裙，遊行時皆穿白色襪裙。

【合衆社紐約十四日電】美國世運選手隊二百六十八人，十四日在樂聲悠揚及旗旗飄展中登「亞美利加」號郵船赴英。美世運隊對本屆世運會之各項比賽勝利，具有信心。南加利福尼亞州大學體育教練凱代稱：此次陣容之堅強，乃吾人從來未有者。該輪七月廿一日抵達桑浦登後，該隊再換車赴英倫。

工商乙幼組籃球 晉入決定性階段

工商幼級乙組籃球賽自開始角逐以來，幼一幼三兩四兩五對分部冠軍，均已產生，其餘各部亦已至圈窮七現階段，日前六場乙三組青白勝鐵馬，造五戰四勝之績，與齊魯乙相等，冠軍一席，不出上述二隊，乙四古柏克南星，保持不敗，乙六齊魯甲力取最

下週一揭幕 乒乓聯賽

分在十四球室舉行

市體協乒乓委員會主辦之三屆上海乒乓聯賽，報名參加者共計七十三隊，經委員會審查各隊實力強弱，編分甲·乙·丙三組角逐，定於下週一(十九日)揭開戰幕，比賽場地亦經指定精武及郵務等十四處球室舉行，主辦當局為優待參加球隊享受特別權利起見，由中國乒乓公司供給全部比賽用硬球，並每隊得半價配給三打，以資提倡。各隊即日起可持保證金收據，至慈淑大樓三樓精武體育會，向趙子平盛澤鈞二君領取，限十九日截止。茲探錄各處比賽球室地址如下：㈠精分—南京路慈淑大樓三樓精武分會，㈡精總—四川北路橫浜橋精武總會，㈢郵務—四川北路橋堍郵政總局四樓郵務球室，㈣郵五—與淑路海甯路口郵政第五支局，㈤洞庭—北京西路一〇八號，㈥浦東—愛多亞路浦東同鄉會，㈦法健—盧家灣地方法院地檢處，㈧綠營—天后宮橋市商會內綠營聯誼社，㈨影聯—愛多亞路南京大戲院內影聯，㈩四明—北京路四明銀行，⑪猶太—塘山路四九四號猶太會，⑫綢業—寧波路錢江里綢業，⑬泰茂—中正東路松慶街二號泰茂錢莊，⑭滬財—江西中路二〇九號財政局三四室。

興修蓉體育場 預算三百億元

【本報成都十五日電】川省立體育場，開始興修，預算約需三百億，落成時並舉行全川運動會。

精武體育會舉辦 精武杯排球聯賽

本市精武體育會四川北路籃球房，抗戰期間被毀，現經復員後籌款修建，茲已全部竣工，該會為紀念起見，特舉辦首屆精武盃排球聯賽，已請本市排球委員會核准，定於今日下午五時，在南京路慈淑大樓三樓精武會所召開第一次委員會議，商討一切進行事宜。

擲鏈球世界新紀錄

【法國新聞社布達佩斯十五日電】匈牙利擲鏈球選手尼米，今日以五九·二〇公尺打破一九三八年後世界紀錄。按一九三八年之世界紀錄為德人布萊克所創之五十九公尺。

我國選手 運英糧食

【本報訊】倫敦糧食嚴格配給，各國世運選手，須自帶糧食。我國世運代表團運英糧食，有下列各種：杜米，生油，醬油，黃豆，鹹魚，茶葉，火腿，醬菜，油燜筍，綫粉乾，香菇，乾菜，皮蛋，榨菜，腐乳。倫敦規定配給之糧食，為：肉類六盎司，(每星期不得超過二磅)鹹肉半盎司，糖二盎司，起司一盎司，油二盎司，茶葉半盎司，蛋粉半磅，牛奶二磅，麵包一磅，番茄一磅半，巧克力及糖果，每星期八盎司。其他：罐頭肉，罐頭魚，罐頭豆，乾果，罐頭水果，罐頭番茄，罐頭麵食類，煉乳，早餐，乾豆，餅乾，糖醬。

美選手豪舉·飛機運麵包·

各國世運代表 自備大批糧食

【路透社倫敦十五日電】各國世運代表紛紛來英聲中，糧食之分配，已成重大問題。各國代表均自備糧食，中國代表隊自備竹筍茶葉，瑞典代表自備乳酪，阿根廷代表自備維他命丸，匈牙利代表則自備名酒，墨西哥隊自備南瓜，及濃烈紙烟。西班牙隊所攜糧食甚豐，計有火腿五百磅，巧格力一百二十磅，雞蛋三千七百五十枚，白蘭地一百五十公升，油七十五公升。荷蘭隊攜有雞蛋一萬四千隻，麵餅二千只。阿根廷代表攜維他命B二百瓶，維他命C一百五十瓶，及水菓鹽，香水等。美國隊攜有肉三十噸，冰淇淋二十加侖，白脫半噸，雞蛋三萬隻，並擬每隔兩天以飛機載新鮮麵包九千只，渡大西洋飛倫敦。

戰期畢業生甄審 聖約翰宣布限期

【本報訊】聖約翰大學代辦抗戰期間畢業生簡化甄審，登記日期原定七月三日截止，茲因限期短促，深恐本外埠畢業生或未明瞭，爰將登記日期延長至七月三十一日。在此期內畢業生須速至該校填寫登記表一式兩份(由校代備)，隨繳大學畢業證書，高中畢業證書，畢業論文，歷年成績單(由校代備)，及本人二寸半身照片六張。過此限期，不再辦理登記手續。

華大學生在京請願

【本報南京十五日電】私立武昌中華大學學生代表四人，十五日到教部請願，改該校國立，由教部高等司科長馬小波接見。

·學府·介紹· 私立大夏大學

校史 民國十三年六月，廈門大學學生三百餘人，因當局者之措施失當，補救無效，不得已全體離校。繼恐中途失學，輟遷初志，乃舉代表孫亢曾，倪文亞等十四人來滬，請求前廈大教授歐元懷，王毓祥等九人組立新校，使獲讀書之所。九月新校組織告成，定名「大夏大學」，假上海小沙渡路二〇一號為暫時校舍，九月二十二日正式上課。十一月廿二日董事會推舉馬君武博士為校長，王伯群先生為主席董事。十七年三月遵照大學院頒佈學校條例，改主席董事為董事長，恢復校長制，添設副校長，公推王伯群為董事長兼校長，歐元懷為副校長。十八年春在梵皇渡中山路傍購置校地百餘畝，同年五月教部派員至校視察認為辦理完善，准予正式立案。是年秋，積極籌劃建築新校，前校長馬君武及歐元懷王毓祥冒暑南行，向馬來華僑募集第一期建築經費，興建第一期校舍，共費三十餘萬元，十九年八月落成，九月遷入。廿年添購大批圖書儀器，續購校地三百畝，興築療養院，並計劃其他各種建設。迨八一三戰事突起，大夏即與復旦大學合組第一第二兩聯合大學於廬山貴陽二處，後戰局逆轉國軍西遷，佔領校所內遷貴陽。距貴陽二十里之花溪購地千餘畝，大夏又定為永久校址，興建校舍六七座。是時王伯群校長力疾維持，胃病突發，於三十三年十二月二十六日病逝。孫董事長哲生乃即召開校董會選出歐元懷，王毓祥為正副校長。而戰初滬校因大部員生被阻滬上無法內遷，二十七年乃在孤島設立分校。轉借靜安寺路宏毅中學為臨時校舍，於惡劣環境中弦歌不輟。前後六載，以迄勝利。迨卅四年秋日寇投降，該校安返上海中山路舊址，而佔地四百餘畝之校舍，於抗戰中受創特鉅，麗娃河畔風景全非，昔日崇樓傑構已半付斷瓦殘垣。

現況 該校現設有文理法商及教育五院，上學期學生共二千八百餘人，其中教育學院為滬上各校所無，有學生三百餘人。五院院長及各系主任如下：文學院院長杜佐周，中國文學系主任程俊英，外語系陳銘恩，史地社會系蘇希軾。理學院院長邵家麟，數理系主任周昌壽，化學系陳景琪，土木工程系王興。商學院院長何儀炳，會計系主任魏清浩，銀行系蔡文熙，工商管理系關可貴。法學院院長張雋青，法律系主任林我朋，政治系葛受元，經濟系韓開翔。教育學院院長黃敬思，教育系主任陶愚川，教育心理系張耀翔，社會教育系曾作忠。

招生 私立大夏大學今秋招考新生分二次舉行，第一次招考日期為七月廿二，廿三日。第二次為八月廿三，廿四日。報名截止日期至考試前三日為止。考場及報名地點在中山北路三〇七號該校。招考名額為文理商法教育各學院一年級新生每系四十名至五十名，及二三年級轉學生若干名。

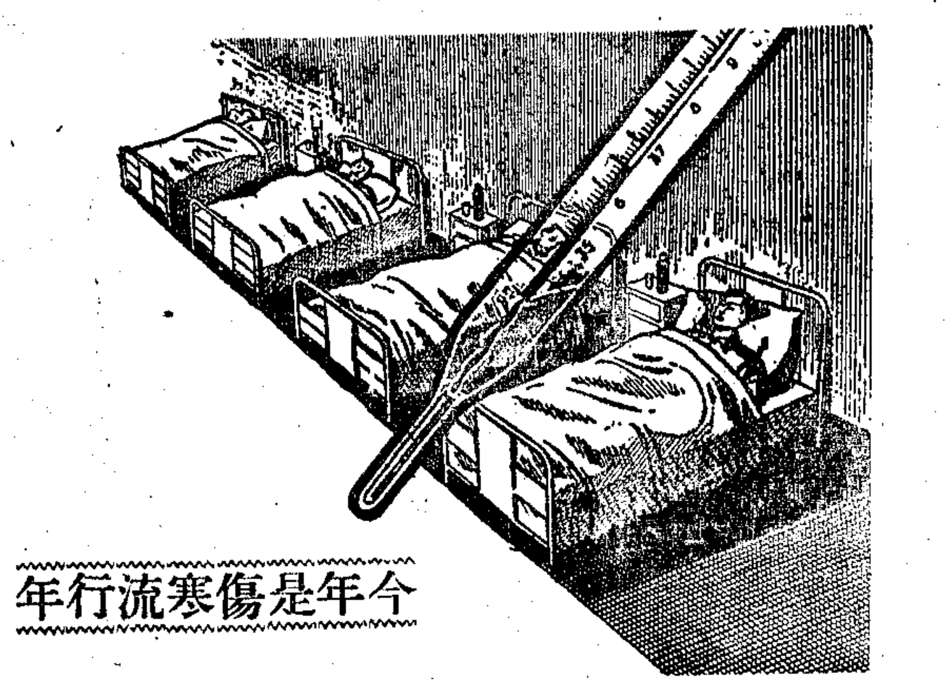

今年是傷寒流行年

與傷寒病魔決鬥

預防傷寒(腸熱症)須注意下列諸項：
1 注意飲水及冷飲品，食水須煮沸。
2 傷寒流行時，少赴宴會。
3 食品須煮沸後可食，食不過多。
4 注意身體及精神之節勞。
5 注射傷寒預防針。
6 與病人隔離。
7 病人分泌排泄物，宜用化學消毒法。
8 增進營養，加強自身抵抗力。

傷寒症療養法
1 安靜臥床，忌多動。
2 絕對禁止固形食物，如生卵，肉類等(牛乳亦有人反對食用)。
3 熱度過高可用冰枕，不可妄用退熱藥。
4 應用葡萄糖及維他命B及C，增進營養，縮短治療期。
5 多飲開水及菓汁。
6 恢復期尤須注意飲食，病後食慾轉旺尤宜注意。
7 戒早期起床。

傷寒及其他熱性傳染病醫界賞用之輔助治療劑

(1)「純淨葡萄糖注射液」 營養，強心，解毒，利尿，適用於傷寒，赤痢，霍亂，肺炎，心臟衰弱，失血，白血症，細菌或藥物中毒，各種傳染病。

(2)「四維葡萄糖粉劑」 甲乙丙丁四種維他命與葡萄糖粉之合劑，為高等滋養劑，主治體虛身弱，消化不良，小兒羸弱，病時及恢復期營養劑。

(3)「維他新」針劑片劑 標準乙一維他命結晶製劑，適用於食慾不振，消化障礙，病期衰弱，腳氣病，神經炎，妊娠期，哺乳期及各種傳染病。

(4)「西他新」針劑片劑 標準丙種維他命製劑，適用於傷寒肺炎，壞血病，各種內出血等，本品得與「純淨葡萄糖」及「維他新」混合行靜脈注射。

信誼 SINE 各大藥房均有出售

信誼化學製藥廠發行

中華書局編印

中學生暑期自修用書

·取材最新穎·文字最簡明·
·說明最清楚·自修最便利·

各科學習法：國文學習法 英語學習法 算學學習法研究 算術問題解法研究 算術四則自習法 代數問題解法研究 三角問題解法研究 幾何問題解法研究 歷史學習法 地理學習法 動植物學習法 理化學習問題解法 物理問題解法 化學問題解法 勞作學習法 音樂學習法 圖畫學習法 五線譜的學習法

洪爲法編 錢歌川編 張夢麟編 余介石編 高季可編 張鵬飛編 張鵬飛編 徐天游編 郁樹鋁編 邢鵬舉編 褚紹唐編 華汝成編 陳潤泉編 劉遂生編 沈克剛編 姜丹書編 朱穌典編 潘淡明編 朱穌典編

定價一元三角 定價三元四角 定價一元八角 定價七元五角 定價二元四角 定價四元 定價二元五角 定價三元六角 定價一元七角 定價一元四角 定價一元五角 定價一元七角 定價三元 定價二元八角 定價一元二角 定價一元三角 定價一元五角 定價一元一角

各科表解及補習：報章雜誌閱讀法 國文法表解 英文法表解 算術表解 代數表解 幾何表解 三角表解 植物學表解

金仲華編 杜平編 孫怒潮編 徐卓農編 臧渭英編 吳祖龍編 孫樂陶編 張鵬飛編 盧壽籛編

定價一元三角 定價一元五角 定價一元五角 定價一元 定價一元七角 定價二元五角 定價二元六角 定價一元二角

進修用書：動物學表解 生理衛生學表解 物理學表解 化學表解 數學補習用書—算術 數學補習用書—代數 數學補習用書—幾何 數學補習用書—三角 讀書法 工具書使用法 虛字使用法 寫作課 字學及正誤 英文作文入門 英文書牘入門 簡易英華會話 青年健康講話 致中華少年 木刻初步 口琴練習法 音樂的欣賞 圖畫的鑑賞 現代中國 現代世界 算術捷徑 珠算捷徑 代數捷徑 無線電收音機裝置法 商業簿記

盧壽籛編 熊子襄編 盧森鏞編 盧壽籛編 許蒓舫編 許蒓舫編 許蒓舫編 許蒓舫編 馬雪瑞編 樓雲林編 宋文翰編 譚正璧編 韓非木編 陸貞明編 張慎伯編 張慎伯編 舒新城著 金子敦著 劉鐵華著 郁郁墨編 潘淡明編 沈子丞編 盧文迪編 盧文迪編 朱彥頫編 徐天游編 華襄治編 舒澤寧編 張玉麟編

定價一元八角 定價一元三角 定價一元 定價一元二角 定價六元 定價一元 定價七元五角 定價三元五角 定價一元六角 定價二元八角 定價一元八角 定價三元三角 定價二元 定價二元四角 定價一元八角 定價二元二角 定價三元 定價一元 定價二元六角 定價三元八角 定價三元六角 定價二元六角 定價二元五角 定價三元 定價二元四角 定價二元 定價二元四角 定價二元二角 定價三元

★上列各書照同業公議加成倍數發售★

上海河南路及全國各埠

中華書局發行

37065

上海市私立中山高級護士職業學校招生

學額 一年級新生二十名(女性) 報名 七月十六日至十九日 考試 七月廿日上午八時 資格 初中畢業有正式文憑或證明文件者 費用 學費免收膳費試讀三月後完全由校方供給 地址 楓林橋上海中山醫院內(乘九路廿二路廿三路公共汽車直達)函索簡章附郵二萬五千元

國立同濟大學醫學院附設高級護士職業學校為招生改期啓事

逕啓者本校因事務關係報名及考試日期需要延遲惟恐外界不明故特登報聲明俟有確訊再行刊登幷此附告

重慶四世名醫 婦科專家 李復光

稱治：閉經 停經 痛經 白帶 胃痛 乳癰 頭癖 濕瘡 乾血癆 不孕 妊娠 早期診斷 乳癌
診所：乍浦路(武昌路口)乍浦里十八號 電話47292

·出讓·

茲有機帆船一艘內裝柴油引擎兩部馬力240匹總噸約三百噸現擬減意出讓如願買受者請撥電話八七八七七接洽

唐拾義瘧疾丸

功能殺滅瘧原蟲·為治瘧之良藥·
▲藥房均售▼
唐拾義藥廠發行 中正東路

皮膚病化學治療劑

減濕疥 Misugal

全國藥房均售

油劑 軟膏 溶液
濕疥 疥瘡 濕症 皮膚病 一切癬 腐瘡 奏奇效
外埠特約經理 簡章函索即寄
瑞華化學製藥廠出品
特設電購部：60340 37447

浦午 海濱游泳

黃山風景區海濱游泳場 上海華山路四二二號
時間：本月十八日晨七時開四時返
費用：船車八百萬元 團體車七百五十萬元
供應：海產午膳乙餐 休息室更衣室
上海招待所博物院路142號106室 T.10790

莫干山 劍池飯店

—嶺頭路259號—

中西大菜 各式名點 美國鮮牛乳 新間清潔 房務週到 服境優良 環暑勝地 避林蘇乳 林爽無比

上海美術專科學校招生

(科組)五年制專科三年制專科及藝術教育科 (報名)八月九日至十一日 (考試)八月十六日至十七日 (簡章)附郵二萬元(校址)上海順昌(菜市)路五六〇號(附告)報名費改收一百萬元

教育部核准設立 光夏商業專科學校招生

(年級)會計銀行科商業管理科一年級新生及二年級轉學生 男女兼收 (資格)新生須高中畢業或具同等學力者 轉學生須高中畢業並在專科以上學校肄業者 (報名)七月十日起 (考期)七月廿五日 (校址)上海改名北路四十號 (電話)三五四四三(簡章備索) 名譽董事長孫科 董事長黃紹竑 校長王裕凱

中國新聞專科學校招生

(報名日期)七月十五日至七月十七日止 (考試日期)七月十八日 上午九時起 (招考班次)一年級上期新生及一年級下期插班生 (校址)上海(18)陝西南路(舊亞爾培路)四一〇號 (電話)七二四五九 (附告)職業青年班下午五時四十分起上課 簡章函索須附郵費二萬元

國立上海音樂專科學校招生

(年級)五年制專科一年級 包括鋼琴 聲樂 管弦樂器 理論作曲等四組 五年制師範專科一年級 (報名日期)八月二日至七日 (考試日期)八月九日十日 (報名考試地點)上海江灣市中心區市京路本校(本校校車)每日上午八時半由外灘江海關開校 函索簡章附郵三萬元

新中國法商學院

招收 一年級新生 (一)院系：法學院—法律·政治·經濟·社會四學系 商學院—銀行·會計·商業管理·國際貿易·統計學四學系 (二)報名日期：七月廿一至廿三日 (三)考試日期：七月廿六·廿七兩天 (四)報名及考試地點：上海(19)虹口平涼路三〇七號通北路西本校(外灘十一路公共汽車直達) (五)函索簡章(附郵四萬元)

齊魯大學上海區招生廣告

(一)招考院系：文學院中國文學，歷史社會，政治經濟系 理學院：天文數學，物理，化學，生物，製藥系 醫學院：一年級新生及附設醫事檢驗技術專科新生 (二)報名日期：七月二十日二十一日 (三)報名地點：圓明園路二一八號 (四)考試日期：七月三十日三十一日 (五)考試地點：考試前一日在報名處公佈 (六)簡章：函索附郵票三萬元或於上午向圓明園路二一八號本校招生辦事處索取

私立光華大學招生

(院系)文學院國文外文歷史教育政治法律社會系 理學院數理化學土木系 商學院經濟會計銀行工商管理國際貿易系 並附設會計專科二年畢業 (年級)會計專科祇招一年級新生其他各系兼收轉學生 (報名)七月廿二至廿五隨帶證件及二寸半身照四張 (考期)七月廿九卅 (校址)虹口歐陽路二二一號 電話(〇二)六〇〇八〇 簡章郵寄二萬元面取一萬元

教育部備案 教育局立案 博仁中學招生

班次：高初中各級(男女兼收) 報名：即日起 考期：七月十七日 校址：中正東路一二五二號 電話：六〇八三八

兩江中小學一二院招生 男女

(一)院夏令兒童健康營七月二十日入營 (二)二院暑校七月十二日開學 (三)秋季初高中·小·幼·各級新生插班生(一院備膳宿) (報名)即日起。考試七月十八日·簡章備索 (校址)一院—江灣魏德邁路51號電話(02)50117 二院—西門大吉路市體育場東首電話(02)71769

孟賢中學暨小學 暑校 秋始 招生

暑校：7月19日上課 報名即日起 考期：七月十八日(年級)初中小學幼稚園新生12班春秋生 初高中：七月20號 校址：王家沙花園 膳宿俱備·男女兼收·簡章備索 (年級)初中小學幼稚各級男女兼收(校址)北京路(山西路東)四二四號 ▲簡章程備索即日報名▼

教育局立案 民生中小學暨暑校招生

(考期)七月廿五日 (開學)七月15日 (校暑)

教育部備案 教育局立案 樂遠中學暨幼稚園招生

(暑期班)七月十六日上課即日起報名註冊按照程度編級 (中小學)各級考期均定於七月二十日(章程備索) (校址)襄陽南路三一七—三一九號(電話)七〇八三〇

青年會中學招生

年級：高初中一年級新生及高二初二三插班生(初一兼收女生) 考期：七月十七日星期六上午九時 校址：四川中路五九九號 電話：一四八九八 報名：即日起 簡章備索 一五一九〇

上海市立格致中學 暑校 秋始 招生

暑校高初中升學指導班及止十九上課 秋始高初中一二年級報名七月十八起三天廿四廿五考試 校址廣西路六六號

徐匯師範學校 徐匯中學小學招生

(年級)小學各級，初二三，春秋始，初一秋始，高二三秋始 報名：即日起 七月十八日止 考期：七月廿日 校址：徐家匯鎮南 電話：74929 ▲膳宿均備▼

市教育局立案 光實中學招生 (原名光華實驗中學)

(1)班次：高初中各級新生及插班生 (2)考期：七月十八日 即日起報名 (3)校址：成都北路270號威海衛路北首 簡章備索

教育局立案 成義中學今日考試

報名今日截止 (簡章)備索男女兼收(暑校)七月十二日開學(校址)姚主教路一二三弄 電話七八三九二

教育部特准立案 立人中學招生 男女

(學級)初高中一年級新生及初高中二三年級插班生 (報名)即日起至考試前一日止 (考期)七月二十一日 (校址)衡山路宛平路一九〇號電話七八八七四 簡章備索

教局立案 養正中學招生

(年級)高初中各級男女兼收(報名)即日起(考期)七月二十日(特點)注重英算兩科·膳宿俱備 簡章備索(校址)北京西路南匯路口

復旦實驗中學招生

▲教育局立案▲ ▲班次▼高中普通科商科一年級新生 初中一年級新生 二三年級插班生 ▲暑期學校七月十日開學 ▲考期▼七月十八日 ▲報名▼即日起 ▲簡章備索▼ ▲校址▼常德路五七四號

教育局立案 敦化中小學暨暑校招生

(班級)初中小學各級 (考期)七月十八日 (暑校開課)七月十五日 (報名)即日起(校址)南市普育路三三二號近方浜路(簡章備索)

教育部備案 教育局立案 民國中學暨小學幼稚園招生

高初中一二年級 小學幼稚園各級 考期 七月廿一日 兼收寄宿 報名即日起 校址 威海衛路289號 電話34086

市教育局立案 光中中學招生

(一)招考班級：高一初一新生 二三年級插班生 (二)報名日期：七月十八·十九兩日 (三)考試日期：七月廿二日 (四)校址：閘北虬江路民德路底 (五)附告：本校暑期補習班開學日期七月十四日 電話(02)六〇六九二

上海市立市北中學 暑期補習班招生

(年級)初中一年級新生 二三年級插班生 (報名)即日起至考試前一日止 (考期)七月三十日 (校址)中正北二路(卡德路)四一五〇號 (附告)膳宿均備男女兼收

滬新中學暨暑校招生

(年級)高中理商科一二年級初中一二三年級 (考期)七月十七日(暑校) 七月二十二上課 (校址)順昌路(菜市路)五六〇號 (報名)七月十四至十五

◉ 上海市立高橋中學招生

班次：高初中一二三年級 上學期 時起 地點：(1)高橋本校 (2)英士路四一六號五區中心校 報名：七月21 22上午九時起 考期：七月23下午一 (兼收男女寄宿生)

肇基中學招生 男女

年級：初中各級 考期：七月廿六 校址：(一)北四川路底老其美路新大沽路永豐坊24號 (二)同孚路東新高陽里 簡章備索

◉ 曉光中學招收高初中一年級新生 男女

報名：今日下午六時截止 校址：林森中路694號(思南路口)

自由談

轉機

·頑甫·

這幾天內某一日的中午，我坐了廿四路無軌電車從中區到前法租界去。電車至四馬路後，我所坐的座位上，已給太陽晒得發燙。倘使要站起來，車中乘客擁擠，更無立身的餘地，但是我的心中，卻默默的在期待：只要電車拐一個灣兒，太陽不向我直晒，就可以比較涼快了。

這種希望電車轉灣的心理，正與我們在呆滯局面中，期待轉機的情形相同。雖然滿天陰霾，終有晴霽的一天。而且，人心總是往好的方面着想，「又一村」不一定有「柳暗花明」之美，而我們老是憧憬着「柳暗花明又一村」的境界。

最近大家為了物價的飛漲，似乎很不安心。這也許是非常時期難免的現象。其實，在變動的時代中，這僅是客觀環境促成的一支插曲。中外歷史上，不乏先例。譬如在美國獨立革命時期，幣值慘跌，某書上有一節記載道：

「一千七百八十年夏季，通用貨幣，遭人賤視，華盛頓的話說得好，要買載滿一車的貨物，須預備載滿一車的鈔票。先是在一千七百七十八年年終，北部各州內美金票一元祇值一角六分，南部各州僅值一角二分。至一千七百八十年初，幣值跌至二分，是年終了以前，每況愈下，甚至紙幣十元，祗合一分。」

同書又云：

「是年十月間，波士頓市內，發覺批發價為每觔一百五十元，白塔油每磅十二元，茶葉每磅九十元，糖每磅十元，牛肉每磅八元，咖啡每磅十二元，麵粉每桶一千五百七十五元。有一個叫薩繆爾·亞當斯的漢子，購買帽子一頂，衣服一套，花去二千元。未幾，貨幣停止流通，債務無從計算，信用制度，破壞無遺。」

美國當時經濟上的紊亂情形，真是不堪設想，可是後來美國革命成功，在財長漢彌爾登的調度下，貨幣信用就告恢復，奠定了日後繁榮的基礎。我想，在政府當局的種種積極措施下，轉機是一定要來的。異日經濟安定後，談起現在的情形，彷彿一場噩夢了。

老爺太太

·尤墨君·

亡清之季，即出任教職。那時學校稱「學堂」，教員稱「教習」，校工稱「聽差」，聽差稱教習為「老爺」。像我這樣一個年不過二十餘歲的小伙子，則在一羣「標準老爺」之間，亦只好聽人呼我為「老爺」而漫應之，但心裏總感到萬分不安！民國成立，學校中廢除「老爺」稱呼，改稱「先生」，我心大安，雖然社會間仍有用老爺名稱者，幸我尚未到及格年齡，故與我無涉。

最滑稽的，竟有自稱為「老爺」的，例如晚歸叩門，僕媽問誰，則答「我是老爺」是。按「老爺」之稱，不知始於何時。據元史，帝搏傳「我當老爺也。」查元史，帝搏嘗出此語，係被朱貴兵衆生擒之後，問其為誰，乃答曰「我當老爺也」云云；結果，衆刺殺之。此自稱老爺之見於正史者。又同書引宋徐夢莘三朝北盟會編云，魚磨山寨軍亂，統領將佐王林，孟根，張衛推節穀其統領官「馬老爺」，此稱人為老爺之見於逸史者。參互求之，知宋元間已有「老爺」稱呼，且當馬都係軍人，似乎這種稱呼都僅限於武職，文職是否亦如此稱呼，當不可考知。

「太太」係「老爺」的配偶，此指今人稱呼而言。如亦欲證之於「古」，則似頗不易。歷史上載漢哀帝尊祖母定陶恭王太后傅氏為帝太太后，後又尊為皇太太后，「太太」二字連用始此，然此係皇室尊稱。官民之間相尊稱為「太太」，或係從皇室尊稱改變而來，這種稱呼比老爺要「古」得多了。

「座車」的故事

在一百年前，美國有一位名叫般登的發明家，他看着婦女們抱了孩子出門非常吃力，就靈機一動，發明了小孩子坐的「座車」。

但是，他的新發明非但不受歡迎，而且竟被全國男女攻擊得體無完膚！一家婦女雜誌的社論說，「座車把可愛的小孩從母親的懷抱裏搶走，戕害天倫之愛莫此為甚。」男人們罵得更兇，說座車簡直可以破壞家庭幸福。有一位滔滔雄辯的演說家說：「一小孩坐了座車，做母親的便可以常到離家很遠的地方去了！試問她心裏懷着什麼心眼！」

般登被他們罵得無法存身，祇得從紐約逃到了歐洲，這時候才否極泰來，英國的維多利亞女皇和西班牙的伊薩倍拉后都很喜歡他製作的座車，大家買了給王子公主們坐，從此以後，座車才算正式流行於世。（柳岸）

談販馬記

·雪齋·

奇雙會為弋腔，劇本相傳，出於內庭，洎後皆以王楞仙陳德霖二人所演為宗尚，其妙殆莫可言喻。傳茲二人之藝者，紅豆館主得楞仙之全，而姜妙香亦得其十之七八，蓋妙香初學且於德霖，享譽為當時儕偷之冠，繼以喉厄，改藝小生，而德霖與楞仙常合配生旦戲，楞仙之身段音容，皆耳聆目睹而能詳者，故亦以奇雙會之趙寵，傳之於妙香。獨至闖轅門一場，小生特之以酒脫火爆求好者，德霖以不與小生同場故，茫然不知。於時有武生茹萊卿者，為茹富蘭之祖，正為妙香說八大鎚雅觀樓之武工，而其人最服膺王楞仙，無論文武諸劇，皆有機必觀，能心領而神會者也，於趙寵闖轅門一場之身段說法，竟能得其全貌，遂現身為妙香說法，故當世之言奇雙會者，舍溥五以外，惟妙香為得王楞仙之全神者矣。夫闖房調謔，婉轉生情之劇，惟崑曲為能盡其窈致，極其研媚，然崑弋之界甚嚴，以弋入崑，殊為格格難合。衡以格調，弋屬花部，亦亂彈之一，而崑屬雅部，正自有雅俗之判，如涇渭之不可相混者也。例以韓君青白雲生以弋腔老手，學唱崑腔，氣口辭韻，其鑿枘扞格之處，顯然不可掩，亦可以為證矣。然當民國之初，海上搬演崑曲之科班曰新樂府，雖人才蠡出，而琵琶長生，玉簪漁家之類，陳腐無奇，實不能以聳動滬人之耳目，於是而雙珠記賣油郎十五貫之類戲出，李笠翁諸作亦目為新謔，而迭為排演，奇雙會之以弋腔入於崑班，蓋其時也。其唱以七字十字為準，無曲牌，而有過門，其白俚俗繁直，絕無崑曲典雅麗則之致，而獨以淺顯近俗，為當世所喜，薄纖者竟視與崑曲同，不知其為弋腔矣。此雖習俗所移，亦見下里巴人，和之者衆，匪可以理喻之也。〔編者按：此真知音人語，快論可浮大白。〕俞振飛以江南世家，為提倡曲學，作新樂府崑曲科班之教授，見奇雙會之劇本而喜之，不以弋腔為鄙，常為搬演，移崑曲雅馴之辭情容止，以入於弋腔，其美妙殆難方擬，遂馳譽於一時。撲後紅豆妙香之藝，淵自楞仙，楞仙亦是崑曲出身者，而振飛以後起入梨園，藉奇雙會一劇，竟得大振聲威，使北方小生為之失色，吁，亦云盛矣！然以崑曲言，凡能演「書館」「見娘」「驚變」之官生戲者，於趙寵之身份，殆皆優為之，但可為知者道，難為俗人言耳。自振飛之以此劇成名，江南之演此者，皆從之改名販馬記，亦可覘一時之風氣。荀慧生亦嘗新編斯劇，自李奇喪偶起，有續娶楊三春，及李奇販馬，楊氏設計逐前妻兒女，彼桂枝保童者，先以孩童飾之，以至二人各自過救，桂枝招親，趙寵，保童得中榮任等，雖若首尾較明，然冗長之弊，正自難免。蓋奇雙會「哭監」「寫狀」中情節俱有敘明，其事亦皆耳熟能詳，若復以前情層層搬演，轉令觀者生厭耳。李保童一角，本為二路小生應工，往時紅豆館主票串，及朱素雲在梅劇團之時，俱以愈振飛飾趙寵，而強姜妙香為配保童，姜妙香皆自願為配，以紅豆與素雲，在妙香皆為弟子行，此亦敬老之意也。然當民國三十四年以後，黃桂秋梅蘭芳在上海演此，強姜妙香為配保童，妙香猶在振飛之前，論者皆謂其勇於提掖後進，而姜之為人，有惠必報，因某事當罔顧身分者，不知其事有無，然得振飛之助也，遂以保童之配報之，孰知此後竟著為例，伶界及觀衆之見，竟謂販馬記無妙香之保童，大是減色，不足為全璧，雖曰桑榆之暖，亦可聊慰此老之心，然而妙香年近六十矣，以奇雙會論，其所間接受諸楞仙，而儼然為魯殿靈光者，竟瀰然無人賞識而問津焉，不亦惜哉。

攝山江總碑殘石拓本

·方君選·

一曲臨春殿玉簫，當年側豔鬭詩才，千秋應數江家令，偶見淫華作相來。

六朝煙月總淒迷，無數青山送馬蹄，牧兒解道梁江總，指向棲霞覓碑題。

換車

·徐淦·

我現在住着的房子離開那條最早在中國舖設起來的鐵路不遠。每當火車來去，我不但聽得見，而且看得見；不過看見的不是火車本身，是被火車經過時震動得格格發抖的門窗上的玻璃。

這樣子，一天總要有十幾回，以致偶然碰着這種機會的客人會覺察了出來對我說：「坐在你的房間裏，倒像坐在一節火車上。」

是的，我即使不在目前這樣的一個房間裏，也一直像在火車上，從這一列，換到那一列，從這一節，換到那一節。有些人終生躺在一張半固穩定的床上，但也還是終了他的一生。那張一動不動的床說來仍然被一個火車頭在那里向前拖，慢慢地，靜靜地向前拖。中途不靠什麼站，沒有下車，到了；他們是有福氣的乘客。我不是這樣一個有福氣的乘客。我又要換車了。

美國點滴

·咸斯·

▼歷屆美國總統之中，有三位最受英國人的崇敬，特在倫敦立像紀念。這三位總統是：美國的開國元勳華盛頓；解放黑奴的林肯；和團結各民主國家擊潰法西主義的羅斯福。

▼美國國會屋頂上飄揚的國旗，已經改用「尼龍」製成，據說比布製的旗經久耐用。以前用布質國旗時，每年共需用十二面至十四面。

▼美國火車車身外部近來大多已塗上一種特製油漆，夜裏能發出亮光，如夜光表一樣，使黑夜中疾駛的汽車駕駛員可以遠遠一瞥便知，減少意外事件。

▼美國賓夕爾凡尼亞州立大學最近成立一個骨頭「銀行」，將骨頭儲存在溫度極低的冰窖中，專供外科醫生接骨時應用。

雜劇編

·人浣·

目前正是面臨着一個多紛擾的時代，單以電影界一方面來說，去年就有「假鳳虛凰」等影片，因內中有涉於理髮師等的劇情，鬧得風雨滿城。因此影劇作家等有鑒於前車，在下筆或攝製時不得不戰戰兢兢地再三思忖，怕一旦觸犯了某一方面而遭到嚴厲的干涉。這類外界干涉的紛擾，不但我國如此，現在，連好萊塢的電影劇作家們也感到這種苦痛了。他們除政府機關，國會非美活動調查會外，且還要被若干道德團體等正式或非正式的檢查，那些寫影劇本的作家們幾乎動輒得咎。在五月份的一期「影劇作家」週刊上就有一幅重金徵求劇本題材的廣告，這廣告正顯示了好萊塢影劇作家們因常受外界的干涉而感到的無限苦痛。現在，就將這幅廣告譯在下面：

「某作家徵求新穎題材，以供寫作電影劇本之用，其內容必須避免政治性，宗教，離婚，變人脉，藥物，疾病，貧窮，酒，國會議員，銀行家，香烟，財富，國會，種族，經濟，藝術，死亡，犯罪，生育，禍禍（飛機或汽車）；且劇中反派角色的國籍不能是美國人，歐洲人，南美洲人，非洲人，亞洲人，澳洲人，紐西蘭人，愛斯基摩人……甚至連狗也不能。應徵者請函信箱十三號接洽。」

有鼠來窺閣雜筆

禹壽

暑中思成都（下）

北平市內少河渠，故什剎海之蹄涔，遂為北平人所寵異。入夏，結棚賣茶，萬人蟻集，擾攘不可言狀。（北海亦同此例。）成都則溪流交錯，隨處有人支小棚，置短椅，售風橋脆李之花茶，足使人消磨一晝。高柳噪蟬之下，袒胸濃睡，無人來擾，亦不必強求，其趣永也。

少城公園之規模氣度，固不足與北平之中山公園比，而簡練疏澀，與成都之整個格局相稱，吾人猶稱其闊，轉覺帖合自然。蜀人有普遍飲茶風氣，茶肆林立，公園中亦以此為主閣，肆中例售純茶，不售冰水瓜汁之類，故情調不破，吾最喜之。

成都為保守性較強之城市，無論飲食服用，其所保存之京朝典式尚不少，吾前已說明其理。一般人之所以修陳其神似北平者此也。惟近年以來，北平日貧，已不能維持舊範，成都則綽然有餘裕焉。東城之裝算小攤，專售高級夏食，熱概作餅，泌橘為羹，色香味俱臻上乘，蔬饌是典型之京朝品色，而此時北平之北海仿膳，所售餅餌，已粗糲不堪下咽矣。

反末世論

·午孫公·

趙紫宸耶穌傳據近代學者所推算，謂耶穌實生於紀元前七年，釘十字架則在紀元三十年四月七日巳初時分。如生年之推算不謬，「人子」在世，不過三十七年。耶穌十九歲喪父，受難時其母至髑髏地親見之；約翰福音不言其母如何悲傷，誠知子莫若母也。趙氏書頗多新意，且文筆靈活，異乎恒見之傳教文字。其要點在否認耶穌為末世論者，謂耶穌非末世論之信從者而為廢除者。其言曰，「復活，審判與世界有末期，當然都是耶穌所信的；但如末世論講上帝的國是未曾臨到而將要突然之間到的，在臨到的時候，世界要受審判，以色列要復興，上帝的發怒要傾倒在一切有罪的人身上；耶穌所教訓的則與這些教訓迥乎不同。」趙氏則以為「耶穌自己就是復活的生命，人的信不信就是一個審判，保惠師聖靈就是審判官。」此論起予，得此然後能復讀新約，彼保守者何足以知之。

大光明　國泰　大上海

今天日夜同時獻映　二時一刻　四時半　六時三刻　九時正　請購早券

長春電影製片廠繼松花江上後又一力作！

情節緊密生動·演出大刀闊斧

虞靜子　周凋　劉恩甲　方化　李健　周婷　王好為　聯合主演　監製：金山

編導　張天賜

客串主演　魏鶴齡

敵人暴行之外·還有他陰險的一面·

悲歌慷慨壯士血！傷心憤激少婦淚！

怵目驚心·迴腸盪氣

中國電影聯營公司發行

龍光　皇后　黃金　金門　廣都　國際

萬家矚目的！崑崙第四部新片！

在生活中使你哭笑不得！

製片　夏雲瑚　任宗德　編劇　陽翰笙　導演　沈浮

★時間一律★　二時　四時20　六時40　九時

今天六院同映

萬家燈火

中國電影聯營公司發行

金城　金都　文化

明天三院獻映

地下工作者悲慘血淚事蹟

請早購票

轟轟烈烈　亦悲亦壯　聲淚俱下

寧死不屈　肝膽相照　生死之交　兒女情長　愛國同心　合污不同流　橫行不法　曉以大義　正氣得伸　愧恨交加　慘死槍下

喬奇　朱琳　客串主演　史原　韓濤　主演

熱血

滿腔熱血　一片熱腸　英雄氣短　兒女情長

青年男女必看之列

監製　柳中亮　製片　張石川

當然轟動　降臨請早！

全部閃電化動作、偉大意識、精彩場面、神化演技、無上傑作、轟轟烈烈壯烈激昂、刺激、緊張、

編劇　陶秦　導演　鄭小秋

可歌可泣有血有淚

大同激昂新獻

藝術大師　華德狄斯耐　最新傑構　再度膺獎而尤精之作

美不勝收！　漫遊仙境　妙不可言！

幻艷五彩卡通長片

粉墨箏琶

魏鶴齡

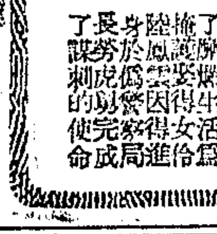

辣斐

今天四場　二時十五　四時三十　六時　八時四十五

翡翠五彩　鷹獎鉅片

鹿苑長春

格里哥·畢克　琴·槐曼　領銜主演

纏綿悱惻　感人肺腑　風流情露

滬山

空前慘烈　二次世界大戰　悲壯鉅製

鐵路敢死隊

片上中文字幕

大華　永安

特殊隆重獻映　兩院今日榮譽獻映

翡翠五彩　瑰麗奇豔　浴裝歌舞　豪華巨片

出水美人　主角　伊漱蕙蓮絲　領銜主演

米高梅夏季攻勢第一砲！

水蓮公主

文化會堂

羅伽茜五彩恐怖片

全部中文字幕詳細

怪女屍

金城　金都

今天兩院獻映　二時半　四時三刻　七時一刻　九時一刻　最後一天

顧蘭君　馮喆　陳雲　郭華平　周起　主演

國泰榮譽巨獻

十步芳草

唱芳草曲演虹霓關中串戲　紅女伶一生悲劇

編導　楊小仲

明天獻映　朱琳　史原　喬奇　主演　傳奇巨片　熱血　可歌可泣亦莊亦諧

南京

今天映　二時十五　四時半　六時四十五　九時

鮑育　莎麗文

文藝哀艷無上聖品

芳華虛度

春蠶到死絲方盡·蠟炬成灰淚始乾

美琪

今天獻映

吉姆史都華　琴蕙曼　傑作

"Magic Town"

登龍嬌客

千呼萬喚始出來

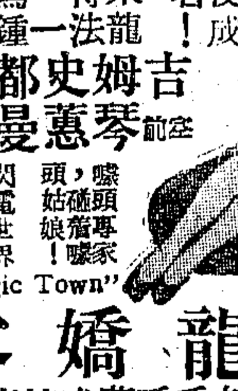

光陸

勞萊哈台　兩大活寶傑作

霹靂彈

明天起映·七海雄風

新光　巴黎

無敵大探長

"Captain America"

平安　卡爾登

今天兩院四場獻映

血濺虎頭牢！惡鬥金鑾殿！

羅宮奪美

寶拉白蓓蘭　奧蒂洛杜蘇

片上加印中文字幕

明星　十三號凶宅　明天開映　血姊妹花

光華　同是天涯淪落人

亞蒙　尼羅河女王

滬西　七屆全運特輯　同時映：新疆歌舞天山之歌

百老匯　人海遺珠

上海　傘兵血戰　萊茵河

銀都　上海社會悲劇之一　現實社會悲劇

國光　秦淮世家

泰山　大鬧獅子樓　武松與潘金蓮

民光　霓虹五彩　水火島　明天獻映　翠堤春曉

恩派亞　未出嫁的媽媽　最後一天

嘉興　哀艷巨構

滬東　王熙春　顧也魯　陳琦　演　第二代

山西　歐陽莎菲　陳天國　血濺姊妹花

大都會　最後一天　一夜皇后

國聯　黑海盜　明日映　五彩　沙漠情歌

蓬萊　白光　領銜主演　三十號凶宅

大滬　七屆全運特輯

新新　滿庭芳

華德　謝添　史弘　合演　滿庭芳

西海　賈利古柏　傑作　神鎗手

東海　麥蒂遜　主演　五彩歌舞巨片　百美嬉春

虹光　舒適　李紅　黃宛蘇　怨偶情深

杜美　安蜜勒　主演　校花秘史

美社　最後一天　五彩豪華鉅片　紅鬃龍駒

中國大戲院

今明兩夜連演

蝴蝶夢　群英會　借東風　華容道　八十八扯　十三本鐵公雞　七擒孟獲

天蟾舞台

童芷苓　劉斌昆

今明夜戲　楊排風　過江　黃鶴樓　戲迷家庭

尹桂芳領銜　王文娟　特請張桂鳳

芳華劇團即將出演

陸文龍

蘭心

上午十一時至五時·皇后劇院代定座票·定座電話95912

中央　今晚八時半

一代歌后

新都

上海瘋人院

院址北京西路

大和

雀斑藥　狐臭藥　仙令膏　生毛藥　面刺藥　白膚藥

大和西藥行經理

共舞台

苗頭十足瘋狂客滿　今夜隆重獻演

後部白蛇傳

火燒金山寺　大搬場

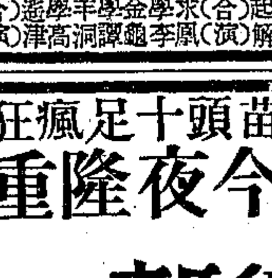

大舞台

連夜狂滿今夜獻演

六鑿大英烈傳

蓋叫天　今天日夜　盤夫索夫

新光　紅袖傾城

艷陽天

招尋

時聘

羅德記　電83337

馬蘭記　電44723

標準菜館　電87387

申報廣告刊例　中華民國三十七年七月十六日實行

項目	刊例
(一)報名下	以十四個字高十五個字闊為一方，共五方，上半版二方，每日每方國幣一千八百萬元，下半版三方，每日每方國幣一千六百萬元
(二)封面長行	[illegible]
(三)封面左旁	[illegible]
(四)特長	[illegible]
(五)長行	[illegible]
(六)特等	[illegible]
(七)戲目	[illegible]
(八)分類	以七個字高為一行，每次至少二行，每日每行國幣三十四萬元
信箱	免費

電話換稿（電話九三二四八）

▲以上每行字數之規定均係以本館六號字為標準▼